



PEMERINTAH KABUPATEN KEBUMEN
DINAS KEPENDUDUKAN DAN PENCATATAN SIPIL
JL. H.M. SARBINI NOMOR 91 TELP. (0287) 381567, FAX. (0287) 384942 KEBUMEN

BUKU DATA AGREGAT KEPENDUDUKAN TAHUN 2024

Semester II



DUKCAPIL
GO
DIGITAL

#GISA
SERAKAN INDONESIA SADAR
ADMINISTRASI KEPENDUDUKAN

DUKCAPIL
BISA





KATA PENGANTAR

Puji syukur ke hadirat Allah Yang Maha Esa, Buku Data Agregat Kependudukan Kabupaten Kebumen Semester II Tahun 2024 dapat terselesaikan dengan tepat waktu.

Berdasarkan pada Undang-Undang Nomor 24 Tahun 2013 tentang Perubahan Atas Undang-Undang Nomor 23 Tahun 2006 Tentang Administrasi Kependudukan, penyajian data kependudukan ini mengacu pada data kependudukan yang telah dikonsolidasikan dan dibersihkan oleh Kementerian Dalam Negeri. Data kependudukan tersebut diterbitkan oleh Kementerian Dalam Negeri secara berkala pada tiap semester. Pada semester kedua tahun 2024 data diterbitkan pada tanggal 31 Desember 2024.

Penerbitan Buku ini dimaksudkan untuk dapat memberikan kontribusi nyata dalam berbagai keperluan terkait data kependudukan dan dalam penentuan arah kebijakan-kebijakan pembangunan berbasis kependudukan bagi pemerintah.

Dengan diterbitkannya buku ini pula diharapkan dapat memberikan manfaat bagi pembaca dan pembangunan daerah Kabupaten Kebumen.

Kebumen, 27 Februari 2025
Kepala Dinas Kependudukan dan
Pencatatan Sipil Kabupaten
Kebumen



JAMAL DARWANTO, SE., M.M.

NIP. 197803012010011017



DAFTAR ISI

KATA PENGANTAR	i
DAFTAR ISI	ii
DAFTAR TABEL	iii
DAFTAR GRAFIK	vi
PENDAHULUAN	
A. Latar Belakang.....	vii
B. Tujuan.....	viii
C. Ruang Lingkup	viii
D. Pengertian Umum.....	viii
JUMLAH PENDUDUK	1
JUMLAH PENDUDUK BERDASARKAN KATEGORI :	
A. Pendidikan	50
C. Pekerjaan	62
D. Status Perkawinan.....	66
E. Agama	68
F. Jenis Disabilitas	71
JUMLAH KEPALA KELUARGA	75
JUMLAH KEPEMILIKAN DOKUMEN KEPENDUDUKAN	
A. Kepemilikan Akta Kelahiran Umur 0-18 Tahun	98
B. Kepemilikan Akta Kelahiran	99
C. Jumlah Penerbitan Akta Kematian	100
D. Kepemilikan Akta Perkawinan/Buku Nikah	101
E. Kepemilikan Akta Perceraian	102
F. Kepemilikan Kartu Identitas Anak (KIA)	103
JUMLAH MUTASI PENDUDUK	104
PENUTUP	105

DAFTAR TABEL

Tabel 1. Jumlah Penduduk per Kecamatan se-Kabupaten Kebumen	2
Tabel 2. Jumlah Penduduk per Desa se-Kecamatan Ayah	3
Tabel 3. Jumlah Penduduk per Desa se-Kecamatan Buayan	4
Tabel 4. Jumlah Penduduk per Desa se-Kecamatan Puring	5
Tabel 5. Jumlah Penduduk per Desa se-Kecamatan Petanahan	6
Tabel 6. Jumlah Penduduk per Desa se-Kecamatan Klirong	7
Tabel 7. Jumlah Penduduk per Desa se-Kecamatan Buluspesantren.....	8
Tabel 8. Jumlah Penduduk per Desa se-Kecamatan Ambal	9
Tabel 9. Jumlah Penduduk per Desa se-Kecamatan Mirit.....	10
Tabel 10. Jumlah Penduduk per Desa se-Kecamatan Prembun	11
Tabel 11. Jumlah Penduduk per Desa se-Kecamatan Kutowinangun	12
Tabel 12. Jumlah Penduduk per Desa se-Kecamatan Alian.....	13
Tabel 13. Jumlah Penduduk per Desa/Kel se-Kecamatan Kebumen	14
Tabel 14. Jumlah Penduduk per Desa se-Kecamatan Pejagoan.....	15
Tabel 15. Jumlah Penduduk per Desa se-Kecamatan Sruweng	16
Tabel 16. Jumlah Penduduk per Desa se-Kecamatan Adimulyo.....	17
Tabel 17. Jumlah Penduduk per Desa se-Kecamatan Kuwarasan.....	18
Tabel 18. Jumlah Penduduk per Desa se-Kecamatan Rowokele	19
Tabel 19. Jumlah Penduduk per Desa se-Kecamatan Sempor	20
Tabel 20. Jumlah Penduduk per Desa/Kel se-Kecamatan Gombang.....	21
Tabel 21. Jumlah Penduduk per Desa/Kel se-Kecamatan Karanganyar	22
Tabel 22. Jumlah Penduduk per Desa se-Kecamatan Karanggayam	23
Tabel 23. Jumlah Penduduk per Desa se-Kecamatan Sadang	24
Tabel 24. Jumlah Penduduk per Desa se-Kecamatan Bonorowo.....	24
Tabel 25. Jumlah Penduduk per Desa se-Kecamatan Padureso	25
Tabel 26. Jumlah Penduduk per Desa se-Kecamatan Poncowarno.....	25
Tabel 27. Jumlah Penduduk per Desa se-Kecamatan Karangsambung.....	26
Tabel 28. Jumlah Penduduk Umur Tunggal Kabupaten Kebumen	28
Tabel 29. Jumlah Penduduk Berdasarkan Kelompok Umur per Kecamatan	31
Tabel 30. Jumlah Penduduk Berdasarkan Kelompok Umur Produktif per Kecamatan.....	48

Tabel 31. Jumlah Wajib KTP dan Kepemilikan KTP per Kecamatan.....	49
Tabel 32. Jumlah Penduduk Berdasarkan Pendidikan Akhir Kabupaten Kebumen	51
Tabel 33. Jumlah Penduduk Berdasarkan Pendidikan Akhir per Kecamatan se-Kabupaten Kebumen	52
Tabel 34. Jumlah Penduduk Berdasarkan Pekerjaan Kabupaten Kebumen	63
Tabel 35. Jumlah Penduduk Berdasarkan Status Perkawinan per Kecamatan..	66
Tabel 36. Jumlah Penduduk Berdasarkan Agama per Kecamatan	69
Tabel 37. Jumlah Penduduk Penyandang Disabilitas Berdasarkan Jenis Disabilitas per Kecamatan se-Kabupaten Kebumen.....	72
Tabel 38. Jumlah Kepala Keluarga per Kecamatan se-Kabupaten Kebumen	75
Tabel 39. Jumlah Kepala Keluarga per Desa se-Kecamatan Ayah	76
Tabel 40. Jumlah Kepala Keluarga per Desa se-Kecamatan Buayan	77
Tabel 41. Jumlah Kepala Keluarga per Desa se-Kecamatan Puring.....	78
Tabel 42. Jumlah Kepala Keluarga per Desa se-Kecamatan Petanahan	79
Tabel 43. Jumlah Kepala Keluarga per Desa se-Kecamatan Klirong	80
Tabel 44. Jumlah Kepala Keluarga per Desa se-Kecamatan Buluspesantren ...	81
Tabel 45. Jumlah Kepala Keluarga per Desa se-Kecamatan Ambal	82
Tabel 46. Jumlah Kepala Keluarga per Desa se-Kecamatan Mirit	83
Tabel 47. Jumlah Kepala Keluarga per Desa se-Kecamatan Prembun.....	84
Tabel 48. Jumlah Kepala Keluarga per Desa se-Kecamatan Kutowinangun.....	85
Tabel 49. Jumlah Kepala Keluarga per Desa se-Kecamatan Alian	86
Tabel 50. Jumlah Kepala Keluarga per Desa/Kel se-Kecamatan Kebumen.....	87
Tabel 51. Jumlah Kepala Keluarga per Desa se-Kecamatan Pejagoan	88
Tabel 52. Jumlah Kepala Keluarga per Desa se-Kecamatan Sruweng	89
Tabel 53. Jumlah Kepala Keluarga per Desa se-Kecamatan Adimulyo	90
Tabel 54. Jumlah Kepala Keluarga per Desa se-Kecamatan Kuwarasan	91
Tabel 55. Jumlah Kepala Keluarga per Desa se-Kecamatan Rowokele	92
Tabel 56. Jumlah Kepala Keluarga per Desa se-Kecamatan Sempor.....	92
Tabel 57. Jumlah Kepala Keluarga per Desa/Kel se-Kecamatan Gombong	93
Tabel 58. Jumlah Kepala Keluarga per Desa/Kel se-Kecamatan Karanganyar..	94
Tabel 59. Jumlah Kepala Keluarga per Desa se-Kecamatan Karanggayam.....	95
Tabel 60. Jumlah Kepala Keluarga per Desa se-Kecamatan Sadang.....	95

Tabel 61. Jumlah Kepala Keluarga per Desa se-Kecamatan Bonorowo	96
Tabel 62. Jumlah Kepala Keluarga per Desa se-Kecamatan Padureso	96
Tabel 63. Jumlah Kepala Keluarga per Desa se-Kecamatan Poncowarno.....	97
Tabel 64. Jumlah Kepala Keluarga per Desa se-Kecamatan Karangsembung ..	97
Tabel 65. Kepemilikan Akta Kelahiran Umur 0-18 Tahun Kabupaten Kebumen.	98
Tabel 66. Kepemilikan Akta Kelahiran Kabupaten Kebumen	99
Tabel 67. Jumlah Penerbitan Akta Kematian Kabupaten Kebumen	100
Tabel 68. Kepemilikan Akta Perkawinan/Buku Nikah Kabupaten Kebumen.....	101
Tabel 69. Kepemilikan Akta Perceraian Kabupaten Kebumen	102
Tabel 70. Kepemilikan Kartu Identitas Anak (KIA) Kabupaten Kebumen.....	103
Tabel 71. Jumlah Perpindahan dan Kedatangan Penduduk Kabupaten Kebumen	104

DAFTAR GRAFIK DAN GAMBAR

Grafik 1. Jumlah Penduduk Berdasarkan Jenis Kelamin per Kecamatan se-Kabupaten Kebumen.....	27
Grafik 2. Jumlah Penduduk Berdasarkan Jenis Kelamin Kabupaten Kebumen..	27
Grafik 3. Jumlah Penduduk Kabupaten Kebumen Berdasarkan Kelompok Umur	47
Grafik 4. Jumlah Penduduk Berdasarkan Pendidikan Akhir Kabupaten Kebumen.....	51
Grafik 5. Jumlah Penduduk Penyandang Disabilitas Berdasarkan Disabilitas....	74



PENDAHULUAN

A. Latar Belakang

Dalam rangka perencanaan pembangunan yang lebih baik, dibutuhkan data dan informasi kependudukan yang lengkap dan akurat. Dengan demikian diharapkan pembangunan dapat berjalan secara efisien dan tepat sasaran, serta berkesinambungan.

Sejalan dengan hal tersebut perlu diwujudkan melalui gerakan tertib administrasi kependudukan di Kabupaten Kebumen. Negara berkewajiban memberikan perlindungan dan pengakuan terhadap penentuan status pribadi dan status hukum atas setiap peristiwa kependudukan dan peristiwa penting yang dialami oleh Penduduk. Hal ini tertuang dalam Undang-Undang Nomor 23 Tahun 2006 tentang Administrasi Kependudukan yang telah diubah dengan Undang-Undang Nomor 24 Tahun 2013 tentang Perubahan Atas Undang-Undang Nomor 23 Tahun 2006 tentang Administrasi Kependudukan dan Peraturan Daerah Kabupaten Kebumen Nomor 2 Tahun 2023 tentang Penyelenggaraan Administrasi Kependudukan.

Berdasarkan Undang-undang tersebut di atas dan Surat Edaran Menteri Dalam Negeri Republik Indonesia Nomor 470/735/SJ tanggal 13 Februari tahun 2013 tentang Penyajian dan Pemanfaatan Data Kependudukan, maka Disdukcapil Kabupaten Kebumen menyusun Buku Data Agregat Kependudukan Semester I Tahun 2024 yang bersumber dari database Sistem Informasi Administrasi Kependudukan (SIAK) yang telah terkonsolidasi bersih oleh Kementerian Dalam Negeri Republik Indonesia.

Data Kependudukan yang disajikan bukanlah estimasi atau hasil sensus penduduk yang dilakukan pada tahun-tahun tertentu, tetapi merupakan hasil pelaporan melalui pelayanan administrasi kependudukan yang telah dikonsolidasikan dan dibersihkan dengan menggunakan Sistem Informasi Administrasi Kependudukan (SIAK)

yang didukung dengan perekaman sidik jari dan iris mata (Perekaman KTP-EI).

B. Tujuan

Buku Data Agregat Kependudukan Semester II Tahun 2024 disusun untuk:

1. Menyediakan informasi berupa data statistik mengenai data kependudukan dan pencatatan sipil bagi masyarakat sebagai pengguna data;
2. Memberikan kontribusi dalam pembangunan daerah berupa informasi data kependudukan sehingga pemerintah daerah akan lebih tepat dalam menentukan arah kebijakan pembangunan serta mengalokasikan sumber daya yang ada.

C. Ruang Lingkup

Buku Data Agregat Kependudukan Semester II Tahun 2024 yang bersumber dari data yang sudah dikonsolidasikan dan dibersihkan (DKB) oleh Kementerian Dalam Negeri meliputi:

1. Data agregat hasil pelayanan pendaftaran penduduk tahun 2024 semester II;
2. Data agregat hasil pelayanan pencatatan sipil tahun 2024 semester II.

D. Pengertian Umum yang digunakan pada Buku Data Agregat Kependudukan Semester II Tahun 2024

1. **Penduduk** adalah Warga Negara Indonesia dan Orang Asing yang bertempat tinggal di Indonesia;
2. **Kependudukan** adalah hal ihwal yang berkaitan dengan jumlah, struktur, pertumbuhan, persebaran, mobilitas, penyebaran, kualitas, dan kondisi kesejahteraan yang menyangkut politik,

ekonomi, sosial budaya, agama serta lingkungan penduduk setempat;

3. **Perkembangan Kependudukan** adalah kondisi yang berhubungan dengan perubahan keadaan kependudukan yang dapat berpengaruh dan dipengaruhi oleh keberhasilan pembangunan yang berkelanjutan;
4. **Administrasi Kependudukan** adalah rangkaian kegiatan penataan dan penertiban dalam penerbitan dokumen dan data kependudukan melalui pendaftaran penduduk, pencatatan sipil, pengelolaan informasi administrasi kependudukan serta pendayagunaan hasilnya untuk pelayanan publik dan pembangunan sektor lain;
5. **Data Kependudukan** adalah data perseorangan dan/atau data agregat yang terstruktur sebagai hasil dari kegiatan pendaftaran penduduk dan pencatatan sipil;
6. **Penduduk Wajib KTP EI** adalah Warga Negara Indonesia dan Orang Asing yang memiliki Izin Tinggal Tetap yang telah berumur 17 (tujuh belas) tahun atau telah kawin atau pernah kawin secara sah;
7. **Persebaran Penduduk** adalah kondisi sebaran penduduk secara keruangan;
8. **Penduduk Usia Kerja** adalah penduduk yang berusia 15 tahun sampai dengan 64 tahun;
9. **Bekerja** adalah kegiatan ekonomi yang dilakukan oleh seseorang dengan maksud memperoleh pendapatan atau keuntungan, paling sedikit 1 jam terus-menerus dalam seminggu yang lalu. Kegiatan tersebut termasuk pula kegiatan pekerja keluarga tanpa upah yang membantu dalam suatu usaha/kegiatan ekonomi;
10. **Punya Pekerjaan Tetapi Sedang Tidak Bekerja** adalah keadaan dari seseorang yang mempunyai pekerjaan tetapi selama seminggu yang lalu tidak bekerja karena berbagai sebab, seperti

sakit, cuti, menunggu panen, mogok kerja dan sebagainya, termasuk mereka yang sudah diterima bekerja tetapi selama seminggu yang lalu belum mulai bekerja;

11. **Sekolah** adalah kegiatan seseorang untuk bersekolah di sekolah formal, mulai dari pendidikan dasar sampai dengan pendidikan tertinggi, selama seminggu yang lalu sebelum pencacahan. Termasuk pula kegiatan dari mereka yang sedang libur sekolah;
12. **Mengurus Rumah Tangga** adalah kegiatan seseorang yang mengurus rumah tangga tanpa mendapatkan upah, misalnya : ibu-ibu rumah tangga, dan anaknya yang membantu rumah tangga. Sebaliknya pembantu rumah tangga yang mendapat upah walaupun pekerjaannya mengurus rumah tangga dianggap bekerja;
13. **Pendidikan Tertinggi Yang Ditamatkan** adalah tingkat pendidikan yang dicapai seseorang setelah mengikuti pelajaran pada kelas tertinggi suatu tingkatan sekolah dengan mendapatkan tanda tamat (ijazah);
14. **Pertumbuhan Penduduk** adalah keseimbangan dinamis antara kekuatan-kekuatan yang menambah dan mengurangi jumlah penduduk di suatu wilayah, dimana pertumbuhan penduduk tersebut dipengaruhi oleh pertumbuhan alamiah dan migrasi neto;
15. **Angka Pertumbuhan Penduduk** adalah besaran persentase perubahan jumlah penduduk di suatu wilayah tertentu pada waktu tertentu dibandingkan dengan jumlah penduduk pada waktu sebelumnya;
16. **Proporsi Penduduk** adalah jumlah dan informasi penduduk menurut pengelompokan tertentu, seperti umur dan jenis kelamin;
17. **Rasio Jenis Kelahiran** adalah suatu angka yang menunjukkan perbandingan banyaknya jumlah penduduk lak-laki dan banyaknya jumlah penduduk perempuan pada suatu daerah dan

waktu tertentu. Biasanya dinyatakan dalam banyaknya penduduk laki-laki per 1000 penduduk perempuan;

18. **Piramida Penduduk** adalah gambar yang menunjukkan komposisi penduduk menurut umur dan jenis kelamin yang disajikan secara grafik;
19. **Angka Perkawinan Umum** adalah angka yang menunjukkan proporsi penduduk yang berstatus kawin terhadap jumlah penduduk usia 15 tahun ke atas pada suatu tahun tertentu;
20. **Angka Perceraian Umum** adalah angka yang menunjukkan jumlah penduduk yang berstatus cerai hidup terhadap jumlah penduduk usia 15 tahun keatas (penduduk yang terkena resiko perceraian) pada suatu tahun tertentu.
21. **Rasio Jenis Kelamin** adalah angka yang menunjukkan perbandingan banyaknya jumlah penduduk laki-laki dan banyaknya jumlah penduduk perempuan pada suatu daerah dan waktu tertentu.
RJK : $(\frac{\Sigma L}{\Sigma P}) \times K$, **RJK** = Rasio Jenis Kelamin; ΣL = Jumlah Penduduk Laki-laki, ΣP = Jumlah Penduduk Perempuan; **K** = Konstanta = 100 penduduk.
22. **Wajib Akta Kawin** adalah penduduk usia lebih dari atau sama dengan 19 tahun yang berstatus kawin.



JUMLAH PENDUDUK



INFOGRAFIS JUMLAH PENDUDUK KABUPATEN KEBUMEN SEMESTER II TAHUN 2024

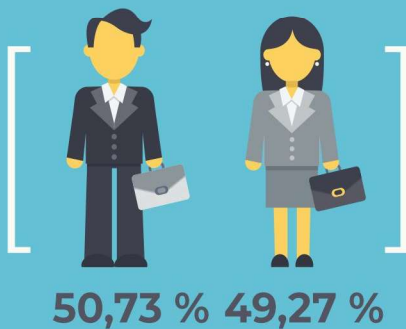

1.446.833 jiwa

734.040 jiwa

712.793 jiwa

INFOGRAFIS KELOMPOK PRODUKTIF

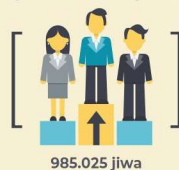
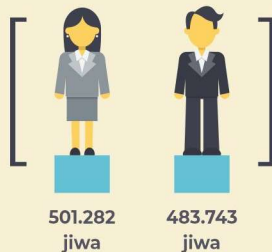

INFOGRAFIS KELOMPOK TIDAK PRODUKTIF





Tabel 1. Jumlah Penduduk per Kecamatan se-Kabupaten Kebumen

Kode Wilayah/Kabupaten : 33.05 Kebumen

No	Kecamatan		Laki-laki		Perempuan		Jumlah (jiwa)	%(***)
	Kode	Nama	Jumlah (jiwa)	%(*)	Jumlah (jiwa)	%(**)		
1	01	Ayah	34.796	50,70	33.831	49,30	68.627	4,74
2	02	Buayan	35.835	51,06	34.349	48,94	70.184	4,85
3	03	Puring	34.298	50,70	33.348	49,30	67.646	4,68
4	04	Petanahan	32.436	50,58	31.697	49,42	64.133	4,43
5	05	Klirong	34.396	50,70	33.441	49,30	67.837	4,69
6	06	Buluspesantren	31.849	50,94	30.674	49,06	62.523	4,32
7	07	Ambal	34.068	50,92	32.842	49,08	66.910	4,62
8	08	Mirit	28.943	50,79	28.038	49,21	56.981	3,94
9	09	Prembun	15.298	50,28	15.129	49,72	30.427	2,10
10	10	Kutowinangun	25.687	50,74	24.942	49,26	50.629	3,50
11	11	Alian	36.491	50,94	35.142	49,06	71.633	4,95
12	12	Kebumen	69.456	50,59	67.836	49,41	137.292	9,49
13	13	Pejagoan	29.567	50,87	28.554	49,13	58.121	4,02
14	14	Sruweng	32.787	50,48	32.166	49,52	64.953	4,49
15	15	Adimulyo	19.660	49,97	19.682	50,03	39.342	2,72
16	16	Kuwarasan	27.350	50,98	26.301	49,02	53.651	3,71
17	17	Rowokele	27.451	50,60	26.798	49,40	54.249	3,75
18	18	Sempor	37.397	50,81	36.198	49,19	73.595	5,09
19	19	Gombang	25.377	49,89	25.492	50,11	50.869	3,52
20	20	Karanganyar	19.537	50,50	19.153	49,50	38.690	2,67
21	21	Karanggayam	32.331	51,16	30.859	48,84	63.190	4,37
22	22	Sadang	12.446	51,43	11.753	48,57	24.199	1,67
23	23	Bonorowo	11.662	50,95	11.225	49,05	22.887	1,58
24	24	Padureso	8.909	50,64	8.683	49,36	17.592	1,22
25	25	Poncowarno	10.104	50,90	9.746	49,10	19.850	1,37
26	26	Karangsambung	25.909	50,98	24.914	49,02	50.823	3,51
Jumlah			734.040	50,73	712.793	49,27	1.446.833	100,00

Sumber : Data Konsolidasi Bersih (DKB) Kementerian Dalam Negeri Semester II Tahun 2024

* Jumlah penduduk laki-laki dibagi jumlah penduduk dikali 100

** Jumlah penduduk perempuan dibagi jumlah penduduk dikali 100

*** Jumlah penduduk per kecamatan dibagi jumlah penduduk Kabupaten Kebumen dikali 100

Jumlah penduduk Kabupaten Kebumen semester II Tahun 2024 sejumlah 1.446.833 jiwa. Berdasarkan tabel di atas terlihat bahwa jumlah penduduk terbanyak adalah Kecamatan Kebumen, kemudian diikuti oleh Kecamatan Sempor dan Kecamatan Alian. Sedangkan jumlah penduduk paling sedikit Kecamatan Padureso.

Tabel 2. Jumlah Penduduk per Desa se-Kecamatan Ayah

Kode Wilayah/Kabupaten : 33.05 Kebumen

Kode Wilayah/Kecamatan : 01 Ayah

No	Desa/Kelurahan		Laki-laki		Perempuan		Jumlah (jiwa)	%(***)
	Kode	Nama	Jumlah (jiwa)	%(*)	Jumlah (jiwa)	%(**)		
1	2001	Argopeni	1.936	50,12	1.927	49,88	3.863	5,63
2	2002	Karangduwur	2.623	50,46	2.575	49,54	5.198	7,57
3	2003	Srati	2.108	51,58	1.979	48,42	4.087	5,96
4	2004	Pasir	1.603	51,13	1.532	48,87	3.135	4,57
5	2005	Jitung	1.410	50,99	1.355	49,01	2.765	4,03
6	2006	Banjararjo	1.300	51,04	1.247	48,96	2.547	3,71
7	2007	Argosari	2.397	50,68	2.333	49,32	4.730	6,89
8	2008	Watukelir	1.475	50,95	1.420	49,05	2.895	4,22
9	2009	Kalibangkang	1.932	50,30	1.909	49,70	3.841	5,60
10	2010	Tlogosari	1.461	50,34	1.441	49,66	2.902	4,23
11	2011	Kalipoh	1.790	50,77	1.736	49,23	3.526	5,14
12	2012	Ayah	1.056	51,09	1.011	48,91	2.067	3,01
13	2013	Candirenggo	3.079	50,61	3.005	49,39	6.084	8,87
14	2014	Mangunweni	1.791	51,00	1.721	49,00	3.512	5,12
15	2015	Jatijajar	3.856	50,18	3.828	49,82	7.684	11,20
16	2016	Demangsari	2.905	51,22	2.767	48,78	5.672	8,26
17	2017	Bulurejo	1.379	50,59	1.347	49,41	2.726	3,97
18	2018	Kedungweru	695	49,89	698	50,11	1.393	2,03
Jumlah			34.796	50,70	33.831	49,30	68.627	100,00

Sumber : Data Konsolidasi Bersih (DKB) Kementerian Dalam Negeri Semester II Tahun 2024

* Jumlah penduduk laki-laki dibagi jumlah penduduk dikali 100

** Jumlah penduduk perempuan dibagi jumlah penduduk dikali 100

*** Jumlah penduduk per Desa dibagi jumlah penduduk per Kecamatan dikali 100

Tabel 3. Jumlah Penduduk per Desa se-Kecamatan Buayan

Kode Wilayah/Kabupaten : 33.05 Kebumen

Kode Wilayah/Kecamatan : 02 Buayan

No	Desa/Kelurahan		Laki-laki		Perempuan		Jumlah (jiwa)	%(***)
	Kode	Nama	Jumlah (jiwa)	%(*)	Jumlah (jiwa)	%(**)		
1	2001	Karangbolong	1.400	51,34	1.327	48,66	2.727	3,89
2	2002	Jladri	2.009	50,46	1.972	49,54	3.981	5,67
3	2003	Adiwarno	1.301	50,39	1.281	49,61	2.582	3,68
4	2004	Rangkah	916	50,55	896	49,45	1.812	2,58
5	2005	Wonodadi	1.062	50,14	1.056	49,86	2.118	3,02
6	2006	Geblog	746	50,68	726	49,32	1.472	2,10
7	2007	Rogodadi	1.030	50,02	1.029	49,98	2.059	2,93
8	2008	Pakuran	1.078	49,68	1.092	50,32	2.170	3,09
9	2009	Buayan	1.358	50,22	1.346	49,78	2.704	3,85
10	2010	Sikayu	3.389	50,74	3.290	49,26	6.679	9,52
11	2011	Karangsari	978	50,08	975	49,92	1.953	2,78
12	2012	Rogodono	1.831	50,88	1.768	49,12	3.599	5,13
13	2013	Banyumudal	2.899	51,52	2.728	48,48	5.627	8,02
14	2014	Tugu	2.593	51,35	2.457	48,65	5.050	7,20
15	2015	Nogoraji	3.196	51,85	2.968	48,15	6.164	8,78
16	2016	Mergosono	1.620	51,17	1.546	48,83	3.166	4,51
17	2017	Semampir	784	53,01	695	46,99	1.479	2,11
18	2018	Jogomulyo	2.330	52,11	2.141	47,89	4.471	6,37
19	2019	Purbowangi	3.367	50,99	3.236	49,01	6.603	9,41
20	2020	Jatiroto	1948	51,70	1820	48,30	3.768	5,37
Jumlah			35.835	51,06	34.349	48,94	70.184	100,00

Sumber : Data Konsolidasi Bersih (DKB) Kementerian Dalam Negeri Semester II Tahun 2024

* Jumlah penduduk laki-laki dibagi jumlah penduduk dikali 100

** Jumlah penduduk perempuan dibagi jumlah penduduk dikali 100

*** Jumlah penduduk per Desa dibagi jumlah penduduk per Kecamatan dikali 100

Tabel 4. Jumlah Penduduk per Desa se-Kecamatan Puring

Kode Wilayah/Kabupaten : 33.05 Kebumen

Kode Wilayah/Kecamatan : 03 Puring

No	Desa/Kelurahan		Laki-laki		Perempuan		Jumlah (jiwa)	% (***)
	Kode	Nama	Jumlah (jiwa)	% (*)	Jumlah (jiwa)	% (**)		
1	2001	Tambakmulyo	3.461	50,59	3.380	49,41	6.841	10,11
2	2002	Surejan	2.467	50,99	2.371	49,01	4.838	7,15
3	2003	Waluyorejo	2.157	50,46	2.118	49,54	4.275	6,32
4	2004	Sidoharjo	1.471	51,29	1.397	48,71	2.868	4,24
5	2005	Puliharjo	1.457	50,19	1.446	49,81	2.903	4,29
6	2006	Purwosari	1.949	50,60	1.903	49,40	3.852	5,69
7	2007	Arjowinangun	824	49,79	831	50,21	1.655	2,45
8	2008	Krandegan	1.692	51,30	1.606	48,70	3.298	4,88
9	2009	Kaleng	1.660	49,86	1.669	50,14	3.329	4,92
10	2010	Tukinggedong	1.105	51,02	1.061	48,98	2.166	3,20
11	2011	Purwoharjo	781	48,84	818	51,16	1.599	2,36
12	2012	Banjarejo	2.421	50,28	2.394	49,72	4.815	7,12
13	2013	Wetonkulon	941	51,20	897	48,80	1.838	2,72
14	2014	Pesuruhan	333	50,76	323	49,24	656	0,97
15	2015	Wetonwetan	999	50,30	987	49,70	1.986	2,94
16	2016	Kedalemankulon	1.150	53,17	1.013	46,83	2.163	3,20
17	2017	Kedalemanwetan	1.447	51,33	1.372	48,67	2.819	4,17
18	2018	Srusuhjuritengah	720	50,42	708	49,58	1.428	2,11
19	2019	Sitiadi	2.012	50,04	2.009	49,96	4.021	5,94
20	2020	Bumirejo	1.529	50,85	1.478	49,15	3.007	4,45
21	2021	Madurejo	1.304	50,39	1.284	49,61	2.588	3,83
22	2022	Sidobunder	1.278	51,53	1.202	48,47	2.480	3,67
23	2023	Sidodadi	1.140	51,33	1.081	48,67	2.221	3,28
Jumlah			34.298	50,70	33.348	49,30	67.646	100,00

Sumber : Data Konsolidasi Bersih (DKB) Kementerian Dalam Negeri Semester II Tahun 2024

* Jumlah penduduk laki-laki dibagi jumlah penduduk dikali 100

** Jumlah penduduk perempuan dibagi jumlah penduduk dikali 100

*** Jumlah penduduk per Desa dibagi jumlah penduduk per Kecamatan dikali 100

Tabel 5. Jumlah Penduduk per Desa se-Kecamatan Petanahan

Kode Wilayah/Kabupaten : 33.05 Kebumen

Kode Wilayah/Kecamatan : 04 Petanahan

No	Desa/Kelurahan		Laki-laki		Perempuan		Jumlah (jiwa)	%(***)
	Kode	Nama	Jumlah (jiwa)	%(*)	Jumlah (jiwa)	%(**)		
1	2001	Karangrejo	2.554	50,23	2.531	49,77	5.085	7,93
2	2002	Karanggadung	1.398	49,29	1.438	50,71	2.836	4,42
3	2003	Tegalretno	1.289	50,35	1.271	49,65	2.560	3,99
4	2004	Ampelsari	987	49,95	989	50,05	1.976	3,08
5	2005	Munggu	1.735	50,44	1.705	49,56	3.440	5,36
6	2006	Kewangunan	1.740	50,82	1.684	49,18	3.424	5,34
7	2007	Karangduwur	2.567	49,95	2.572	50,05	5.139	8,01
8	2008	Petanahan	2.114	50,26	2.092	49,74	4.206	6,56
9	2009	Kebonsari	740	49,60	752	50,40	1.492	2,33
10	2010	Grogolpenatus	1.593	50,38	1.569	49,62	3.162	4,93
11	2011	Grogolbeningsari	2.083	51,24	1.982	48,76	4.065	6,34
12	2012	Jogomertan	2.095	51,02	2.011	48,98	4.106	6,40
13	2013	Tanjungsari	2.330	51,79	2.169	48,21	4.499	7,02
14	2014	Sidomulyo	1.220	51,83	1.134	48,17	2.354	3,67
15	2015	Grujugan	894	50,45	878	49,55	1.772	2,76
16	2016	Kritig	1.461	50,99	1.404	49,01	2.865	4,47
17	2017	Nampudadi	1.218	51,76	1.135	48,24	2.353	3,67
18	2018	Tresnorejo	620	49,05	644	50,95	1.264	1,97
19	2019	Podourip	770	50,46	756	49,54	1.526	2,38
20	2020	Jatimulyo	1.429	49,26	1.472	50,74	2.901	4,52
21	2021	Banjarwinangun	1.599	51,45	1.509	48,55	3.108	4,85
Jumlah			32.436	50,58	31.697	49,42	64.133	100,00

Sumber : Data Konsolidasi Bersih (DKB) Kementerian Dalam Negeri Semester II Tahun 2024

* Jumlah penduduk laki-laki dibagi jumlah penduduk dikali 100

** Jumlah penduduk perempuan dibagi jumlah penduduk dikali 100

*** Jumlah penduduk per Desa dibagi jumlah penduduk per Kecamatan dikali 100

Tabel 6. Jumlah Penduduk per Desa se-Kecamatan Klirong

Kode Wilayah/Kabupaten : 33.05 Kebumen

Kode Wilayah/Kecamatan : 33.05.05 Klirong

No	Desa/Kelurahan		Laki-laki		Perempuan		Jumlah (jiwa)	% (***)
	Kode	Nama	Jumlah (jiwa)	% (*)	Jumlah (jiwa)	% (**)		
1	2001	Jogosimo	1.902	50,77	1.844	49,23	3.746	5,52
2	2002	Tanggulangin	2.033	51,13	1.943	48,87	3.976	5,86
3	2003	Pandanlor	1.517	50,07	1.513	49,93	3.030	4,47
4	2004	Tambakprogaten	1.503	50,64	1.465	49,36	2.968	4,38
5	2005	Gebangsari	1.201	51,00	1.154	49,00	2.355	3,47
6	2006	Klegenrejo	1.880	50,78	1.822	49,22	3.702	5,46
7	2007	Bendogarap	870	48,60	920	51,40	1.790	2,64
8	2008	Kedungsari	1.541	49,60	1.566	50,40	3.107	4,58
9	2009	Jerukagung	1.344	49,78	1.356	50,22	2.700	3,98
10	2010	Klegenwonosari	1.138	49,39	1.166	50,61	2.304	3,40
11	2011	Klirong	900	50,17	894	49,83	1.794	2,64
12	2012	Kaliwungu	910	51,30	864	48,70	1.774	2,62
13	2013	Jatimalang	1.124	50,93	1.083	49,07	2.207	3,25
14	2014	Karanglonggong	351	48,89	367	51,11	718	1,06
15	2015	Ranterejo	1.000	52,55	903	47,45	1.903	2,81
16	2016	Wotbuwono	1.529	51,31	1.451	48,69	2.980	4,39
17	2017	Tambakagung	1.268	50,56	1.240	49,44	2.508	3,70
18	2018	Sitirejo	778	49,27	801	50,73	1.579	2,33
19	2019	Gadungrejo	1.072	50,76	1.040	49,24	2.112	3,11
20	2020	Dorowati	1.884	52,04	1.736	47,96	3.620	5,34
21	2021	Bumiharjo	1.868	51,09	1.788	48,91	3.656	5,39
22	2022	Kebadongan	1.679	51,44	1.585	48,56	3.264	4,81
23	2023	Podoluhur	2.371	50,61	2.314	49,39	4.685	6,91
24	2024	Kedungwinangun	2.733	51,00	2.626	49,00	5.359	7,90
Jumlah			34.396	50,70	33.441	49,30	67.837	100,00

Sumber : Data Konsolidasi Bersih (DKB) Kementerian Dalam Negeri Semester II Tahun 2024

* Jumlah penduduk laki-laki dibagi jumlah penduduk dikali 100

** Jumlah penduduk perempuan dibagi jumlah penduduk dikali 100

*** Jumlah penduduk per Desa dibagi jumlah penduduk per Kecamatan dikali 100

Tabel 7. Jumlah Penduduk per Desa se-Kecamatan Buluspesantren

Kode Wilayah/Kabupaten : 33.05 Kebumen

Kode Wilayah/Kecamatan : 33.05.06 Buluspesantren

No	Desa/Kelurahan		Laki-laki		Perempuan		Jumlah (jiwa)	%(***)
	Kode	Nama	Jumlah (jiwa)	%(*)	Jumlah (jiwa)	%(**)		
1	2001	Ayamputih	2.513	50,54	2.459	49,46	4.972	7,95
2	2002	Setrojenar	1.598	49,80	1.611	50,20	3.209	5,13
3	2003	Brecong	2.503	51,75	2.334	48,25	4.837	7,74
4	2004	Banjurpasar	1.727	49,90	1.734	50,10	3.461	5,54
5	2005	Indrosari	631	50,60	616	49,40	1.247	1,99
6	2006	Buluspesantren	831	51,23	791	48,77	1.622	2,59
7	2007	Banjurmukadan	727	50,42	715	49,58	1.442	2,31
8	2008	Waluyo	2.289	50,72	2.224	49,28	4.513	7,22
9	2009	Bocor	2.066	51,44	1.950	48,56	4.016	6,42
10	2010	Maduretno	1.270	50,82	1.229	49,18	2.499	4,00
11	2011	Ambalkumolo	1.155	49,70	1.169	50,30	2.324	3,72
12	2012	Rantewringin	1.786	50,03	1.784	49,97	3.570	5,71
13	2013	Tambakrejo	891	50,60	870	49,40	1.761	2,82
14	2014	Sangubanyu	1.787	51,48	1.684	48,52	3.471	5,55
15	2015	Arjowinangun	578	51,84	537	48,16	1.115	1,78
16	2016	Ampih	1.309	50,76	1.270	49,24	2.579	4,12
17	2017	Jogopaten	1.482	50,82	1.434	49,18	2.916	4,66
18	2018	Kloposawit	2.192	51,44	2.069	48,56	4.261	6,82
19	2019	Sidomoro	2.379	51,84	2.210	48,16	4.589	7,34
20	2020	Tanjungrejo	1.118	52,29	1.020	47,71	2.138	3,42
21	2021	Tanjungsari	1.017	51,34	964	48,66	1.981	3,17
Jumlah			31.849	50,94	30.674	49,06	62.523	100,00

Sumber : Data Konsolidasi Bersih (DKB) Kementerian Dalam Negeri Semester II Tahun 2024

* Jumlah penduduk laki-laki dibagi jumlah penduduk dikali 100

** Jumlah penduduk perempuan dibagi jumlah penduduk dikali 100

*** Jumlah penduduk per Desa dibagi jumlah penduduk per Kecamatan dikali 100

Tabel 8. Jumlah Penduduk per Desa se-Kecamatan Ambal

Kode Wilayah/Kabupaten : 33.05 Kebumen

Kode Wilayah/Kecamatan : 33.05.07 Ambal

No	Desa/Kelurahan		Laki-laki		Perempuan		Jumlah (jiwa)	%(***)
	Kode	Nama	Jumlah (jiwa)	%(*)	Jumlah (jiwa)	%(**)		
1	2001	Entak	1.181	51,89	1.095	48,11	2.276	3,40
2	2002	Plempukankembaran	614	50,08	612	49,92	1.226	1,83
3	2003	Kenoyojayan	917	51,32	870	48,68	1.787	2,67
4	2004	Ambalresmi	2.261	49,91	2.269	50,09	4.530	6,77
5	2005	Kaibonpetangkuran	1.226	52,84	1.094	47,16	2.320	3,47
6	2006	Kaibon	1.202	51,81	1.118	48,19	2.320	3,47
7	2007	Sumberjati	1.056	49,03	1.098	50,97	2.154	3,22
8	2008	Blengorwetan	999	50,48	980	49,52	1.979	2,96
9	2009	Blengorkulon	1.182	50,62	1.153	49,38	2.335	3,49
10	2010	Benerwetan	845	49,97	846	50,03	1.691	2,53
11	2011	Benerkulon	1.698	52,36	1.545	47,64	3.243	4,85
12	2012	Ambalkliwonan	1.172	51,68	1.096	48,32	2.268	3,39
13	2013	Pasarsenen	968	50,47	950	49,53	1.918	2,87
14	2014	Pucangan	822	52,03	758	47,97	1.580	2,36
15	2015	Ambalkebrek	789	51,87	732	48,13	1.521	2,27
16	2016	Gondanglegi	1.375	51,17	1.312	48,83	2.687	4,02
17	2017	Banjarsari	516	49,86	519	50,14	1.035	1,55
18	2018	Lajer	979	51,12	936	48,88	1.915	2,86
19	2019	Singosari	987	50,28	976	49,72	1.963	2,93
20	2020	Sidoluhur	2.081	51,64	1.949	48,36	4.030	6,02
21	2021	Sinungrejo	1.075	50,09	1.071	49,91	2.146	3,21
22	2022	Ambarwinangun	948	50,27	938	49,73	1.886	2,82
23	2023	Peneket	882	51,34	836	48,66	1.718	2,57
24	2024	Sidorejo	573	50,35	565	49,65	1.138	1,70
25	2025	Sidomulyo	853	51,26	811	48,74	1.664	2,49
26	2026	Sidomukti	1.230	49,46	1.257	50,54	2.487	3,72
27	2027	Prasutan	645	49,16	667	50,84	1.312	1,96
28	2028	Kradenan	592	50,25	586	49,75	1.178	1,76
29	2029	Pagedangan	1.307	51,05	1.253	48,95	2.560	3,83
30	2030	Surobayan	1.148	51,55	1.079	48,45	2.227	3,33
31	2031	Dukuhrejosari	1.019	50,62	994	49,38	2.013	3,01
32	2032	Kembangawit	926	51,36	877	48,64	1.803	2,69
Jumlah			34.068	50,92	32.842	49,08	66.910	100,00

Sumber : Data Konsolidasi Bersih (DKB) Kementerian Dalam Negeri Semester II Tahun 2024

* Jumlah penduduk laki-laki dibagi jumlah penduduk dikali 100

** Jumlah penduduk perempuan dibagi jumlah penduduk dikali 100

*** Jumlah penduduk per Desa dibagi jumlah penduduk per Kecamatan dikali 100

Tabel 9. Jumlah Penduduk per Desa se-Kecamatan Mirit

Kode Wilayah/Kabupaten : 33.05 Kebumen

Kode Wilayah/Kecamatan : 33.05.08 Mirit

No	Desa/Kelurahan		Laki-laki		Perempuan		Jumlah (jiwa)	%(***)
	Kode	Nama	Jumlah (jiwa)	%(*)	Jumlah (jiwa)	%(**)		
1	2001	Miritpetikusan	961	51,09	920	48,91	1.881	3,30
2	2002	Tlogodepok	1.693	50,95	1.630	49,05	3.323	5,83
3	2003	Mirit	1.093	51,58	1.026	48,42	2.119	3,72
4	2004	Tlogopragoto	1.112	50,45	1.092	49,55	2.204	3,87
5	2005	Lembupurwo	2.460	50,78	2.384	49,22	4.844	8,50
6	2006	Wiromartan	1.150	48,81	1.206	51,19	2.356	4,13
7	2007	Rowo	1.069	50,59	1.044	49,41	2.113	3,71
8	2008	Singoyudan	865	49,74	874	50,26	1.739	3,05
9	2009	Wergonayan	1.431	51,09	1.370	48,91	2.801	4,92
10	2010	Selotumpeng	1.790	52,54	1.617	47,46	3.407	5,98
11	2011	Sitibentar	1.225	50,62	1.195	49,38	2.420	4,25
12	2012	Karanggede	891	51,03	855	48,97	1.746	3,06
13	2013	Kertodeso	1.947	51,52	1.832	48,48	3.779	6,63
14	2014	Patukrejomulyo	738	51,83	686	48,17	1.424	2,50
15	2015	Patukgawemulyo	1.148	50,68	1.117	49,32	2.265	3,98
16	2016	Mangunranan	1.339	51,54	1.259	48,46	2.598	4,56
17	2017	Pekutan	1.208	51,36	1.144	48,64	2.352	4,13
18	2018	Wirogaten	1.776	50,73	1.725	49,27	3.501	6,14
19	2019	Winong	831	50,03	830	49,97	1.661	2,92
20	2020	Ngabean	2.052	49,61	2.084	50,39	4.136	7,26
21	2021	Sarwogadung	1.576	50,76	1.529	49,24	3.105	5,45
22	2022	Krubungan	588	48,72	619	51,28	1.207	2,12
Jumlah			28.943	50,79	28.038	49,21	56.981	100,00

Sumber : Data Konsolidasi Bersih (DKB) Kementerian Dalam Negeri Semester II Tahun 2024

* Jumlah penduduk laki-laki dibagi jumlah penduduk dikali 100

** Jumlah penduduk perempuan dibagi jumlah penduduk dikali 100

*** Jumlah penduduk per Desa dibagi jumlah penduduk per Kecamatan dikali 100

Tabel 10. Jumlah Penduduk per Desa se-Kecamatan Prembun

Kode Wilayah/Kabupaten : 33.05 Kebumen

Kode Wilayah/Kecamatan : 33.05.09 Prembun

No	Desa/Kelurahan		Laki-laki		Perempuan		Jumlah (jiwa)	%(***)
	Kode	Nama	Jumlah (jiwa)	%(*)	Jumlah (jiwa)	%(**)		
1	2001	Tersobo	1.467	49,83	1.477	50,17	2.944	9,68
2	2002	Prembun	2.008	49,98	2.010	50,02	4.018	13,21
3	2003	Kabekelan	1.134	49,15	1.173	50,85	2.307	7,58
4	2004	Tunggalroso	1.309	50,40	1.288	49,60	2.597	8,54
5	2005	Kedungwaru	683	50,74	663	49,26	1.346	4,42
6	2006	Bagung	1.102	49,09	1.143	50,91	2.245	7,38
7	2007	Sidogede	2.028	52,11	1.864	47,89	3.892	12,79
8	2008	Sembirkadipaten	756	49,28	778	50,72	1.534	5,04
9	2009	Kedungbulus	588	49,37	603	50,63	1.191	3,91
10	2010	Mulyosri	1.020	51,00	980	49,00	2.000	6,57
11	2011	Pesuningan	1.140	49,78	1.150	50,22	2.290	7,53
12	2012	Pecarikan	548	50,65	534	49,35	1.082	3,56
13	2013	Kabuaran	1.515	50,82	1.466	49,18	2.981	9,80
Jumlah			15.298	50,28	15.129	49,72	30.427	100,00

Sumber : Data Konsolidasi Bersih (DKB) Kementerian Dalam Negeri Semester II Tahun 2024

* Jumlah penduduk laki-laki dibagi jumlah penduduk dikali 100

** Jumlah penduduk perempuan dibagi jumlah penduduk dikali 100

*** Jumlah penduduk per Desa dibagi jumlah penduduk per Kecamatan dikali 100

Tabel 11. Jumlah Penduduk per Desa se-Kecamatan Kutowinangun

Kode Wilayah/Kabupaten : 33.05 Kebumen

Kode Wilayah/Kecamatan : 33.05.10 Kutowinangun

No	Desa/Kelurahan		Laki-laki		Perempuan		Jumlah (jiwa)	%(***)
	Kode	Nama	Jumlah (jiwa)	%(*)	Jumlah (jiwa)	%(**)		
1	2001	Pekunden	1.029	52,02	949	47,98	1.978	3,91
2	2002	Tanjungmeru	968	49,72	979	50,28	1.947	3,85
3	2003	Kuwarisan	1.818	50,06	1.814	49,94	3.632	7,17
4	2004	Kutowinangun	2.232	49,85	2.245	50,15	4.477	8,84
5	2005	Lundong	1.240	50,72	1.205	49,28	2.445	4,83
6	2006	Mekarsari	1.743	50,36	1.718	49,64	3.461	6,84
7	2007	Babadsari	1.926	50,99	1.851	49,01	3.777	7,46
8	2008	Ungaran	1.325	50,69	1.289	49,31	2.614	5,16
9	2009	Mrinen	733	49,29	754	50,71	1.487	2,94
10	2010	Pejagatan	1.539	52,22	1.408	47,78	2.947	5,82
11	2011	Triwarno	1.626	51,07	1.558	48,93	3.184	6,29
12	2012	Korowelang	1.017	50,45	999	49,55	2.016	3,98
13	2013	Jlegiwinangun	1.467	50,45	1.441	49,55	2.908	5,74
14	2014	Lumbu	1.504	52,01	1.388	47,99	2.892	5,71
15	2015	Tanjungsari	1.556	50,93	1.499	49,07	3.055	6,03
16	2016	Kaliputih	911	51,04	874	48,96	1.785	3,53
17	2017	Tanjungseto	967	51,52	910	48,48	1.877	3,71
18	2018	Pesalakan	631	51,34	598	48,66	1.229	2,43
19	2019	Karangsari	1.455	49,86	1.463	50,14	2.918	5,76
Jumlah			25.687	50,74	24.942	49,26	50.629	100,00

Sumber : Data Konsolidasi Bersih (DKB) Kementerian Dalam Negeri Semester II Tahun 2024

* Jumlah penduduk laki-laki dibagi jumlah penduduk dikali 100

** Jumlah penduduk perempuan dibagi jumlah penduduk dikali 100

*** Jumlah penduduk per Desa dibagi jumlah penduduk per Kecamatan dikali 100

Tabel 12. Jumlah Penduduk per Desa se-Kecamatan Alian

Kode Wilayah/Kabupaten : 33.05 Kebumen

Kode Wilayah/Kecamatan : 33.05.11 Alian

No	Desa/Kelurahan		Laki-laki		Perempuan		Jumlah (jiwa)	% (***)
	Kode	Nama	Jumlah (jiwa)	% (*)	Jumlah (jiwa)	% (**)		
1	2001	Bojongsari	3.262	51,21	3.108	48,79	6.370	8,89
2	2002	Surotrunan	2.373	50,94	2.285	49,06	4.658	6,50
3	2003	Kambang Sari	797	49,17	824	50,83	1.621	2,26
4	2004	Jatimulyo	2.125	50,60	2.075	49,40	4.200	5,86
5	2005	Tanuharjo	1.522	50,23	1.508	49,77	3.030	4,23
6	2006	Karangtanjung	1.664	50,73	1.616	49,27	3.280	4,58
7	2007	Kemangguan	2.738	52,21	2.506	47,79	5.244	7,32
8	2008	Kalijaya	1.949	51,44	1.840	48,56	3.789	5,29
9	2009	Karangkembang	1.997	51,38	1.890	48,62	3.887	5,43
10	2010	Seliling	3.356	51,35	3.180	48,65	6.536	9,12
11	2011	Tlogowulung	954	49,74	964	50,26	1.918	2,68
12	2012	Kaliputih	1.741	51,71	1.626	48,29	3.367	4,70
13	2013	Wonokromo	3.235	50,52	3.168	49,48	6.403	8,94
14	2014	Sawangan	2.171	50,99	2.087	49,01	4.258	5,94
15	2015	Kalirancang	2.400	49,64	2.435	50,36	4.835	6,75
16	2016	Krakal	4.207	51,07	4.030	48,93	8.237	11,50
Jumlah			36.491	50,94	35.142	49,06	71.633	100,00

Sumber : Data Konsolidasi Bersih (DKB) Kementerian Dalam Negeri Semester II Tahun 2024

* Jumlah penduduk laki-laki dibagi jumlah penduduk dikali 100

** Jumlah penduduk perempuan dibagi jumlah penduduk dikali 100

*** Jumlah penduduk per Desa dibagi jumlah penduduk per Kecamatan dikali 100

**Tabel 13. Jumlah Penduduk per Desa/Kelurahan
se-Kecamatan Kebumen**

Kode Wilayah/Kabupaten : 33.05 Kebumen

Kode Wilayah/Kecamatan : 33.05.12 Kebumen

No	Desa/Kelurahan		Laki-laki		Perempuan		Jumlah (jiwa)	%(***)
	Kode	Nama	Jumlah (jiwa)	%(*)	Jumlah (jiwa)	%(**)		
1	2001	Selang	2.187	50,71	2.126	49,29	4.313	3,14
2	2002	Tamanwinangun	5.128	50,56	5.015	49,44	10.143	7,39
3	2003	Panjer	5.394	50,04	5.385	49,96	10.779	7,85
4	2004	Kebumen	3.667	49,21	3.785	50,79	7.452	5,43
5	2005	Bumirejo	4.213	49,42	4.312	50,58	8.525	6,21
6	2006	Muktisari	2.743	51,92	2.540	48,08	5.283	3,85
7	2007	Murtirejo	1.722	51,39	1.629	48,61	3.351	2,44
8	2008	Depokrejo	1.984	51,45	1.872	48,55	3.856	2,81
9	2009	Mengkowo	1.124	50,84	1.087	49,16	2.211	1,61
10	2010	Gesikan	1.385	51,05	1.328	48,95	2.713	1,98
11	2011	Kalibagor	2.269	49,65	2.301	50,35	4.570	3,33
12	2012	Argopeni	1.670	49,72	1.689	50,28	3.359	2,45
13	2013	Jatisari	3.462	51,37	3.277	48,63	6.739	4,91
14	2014	Kalirejo	2.371	51,62	2.222	48,38	4.593	3,35
15	2015	Adikarso	2.172	51,31	2.061	48,69	4.233	3,08
16	2016	Kembaran	1.113	51,72	1.039	48,28	2.152	1,57
17	2017	Sumberadi	1.388	50,25	1.374	49,75	2.762	2,01
18	2018	Wonosari	2.862	49,91	2.872	50,09	5.734	4,18
19	2019	Roworejo	1.590	50,69	1.547	49,31	3.137	2,28
20	2020	Tanahsari	1.969	51,25	1.873	48,75	3.842	2,80
21	2021	Bandung	1.991	51,78	1.854	48,22	3.845	2,80
22	2022	Candimulyo	1.136	51,52	1.069	48,48	2.205	1,61
23	2023	Kalijirek	1.135	51,31	1.077	48,69	2.212	1,61
24	2024	Candiwulan	1.485	50,80	1.438	49,20	2.923	2,13
25	2025	Kawedusan	1.364	52,14	1.252	47,86	2.616	1,91
26	2026	Kutosari	3.052	48,65	3.222	51,35	6.274	4,57
27	2027	Gemeksekti	3.738	51,67	3.497	48,33	7.235	5,27
28	2028	Karangsari	3.387	50,29	3.348	49,71	6.735	4,91
29	2029	Jemur	1.755	50,14	1.745	49,86	3.500	2,55
Jumlah			69.456	50,59	67.836	49,41	137.292	100,00

Sumber : Data Konsolidasi Bersih (DKB) Kementerian Dalam Negeri Semester II Tahun 2024

* Jumlah penduduk laki-laki dibagi jumlah penduduk dikali 100

** Jumlah penduduk perempuan dibagi jumlah penduduk dikali 100

*** Jumlah penduduk per Desa dibagi jumlah penduduk per Kecamatan dikali 100

Tabel 14. Jumlah Penduduk per Desa se-Kecamatan Pejagoan

Kode Wilayah/Kabupaten : 33.05 Kebumen

Kode Wilayah/Kecamatan : 33.05.13 Pejagoan

No	Desa/Kelurahan		Laki-laki		Perempuan		Total	
	Kode	Nama	Jumlah (jiwa)	%(*)	Jumlah (jiwa)	%(**)	Jumlah (jiwa)	%(***)
1	2001	Logede	1.940	50,64	1.891	49,36	3.831	6,59
2	2002	Kewayuhan	3.851	50,17	3.825	49,83	7.676	13,21
3	2003	Kedawung	4.882	51,15	4.663	48,85	9.545	16,42
4	2004	Pejagoan	3.242	49,75	3.274	50,25	6.516	11,21
5	2005	Kebulusan	2.605	50,43	2.561	49,57	5.166	8,89
6	2006	Aditirto	1.776	51,42	1.678	48,58	3.454	5,94
7	2007	Karangpoh	1.809	51,47	1.706	48,53	3.515	6,05
8	2008	Jemur	2.839	52,18	2.602	47,82	5.441	9,36
9	2009	Prigi	1.177	50,73	1.143	49,27	2.320	3,99
10	2010	Kebagoran	1.029	51,07	986	48,93	2.015	3,47
11	2011	Pengaringan	380	51,21	362	48,79	742	1,28
12	2012	Peniron	3.436	50,98	3.304	49,02	6.740	11,60
13	2013	Watulawang	601	51,81	559	48,19	1.160	2,00
Jumlah			29.567	50,87	28.554	49,13	58.121	100,00

Sumber : Data Konsolidasi Bersih (DKB) Kementerian Dalam Negeri Semester II Tahun 2024

* Jumlah penduduk laki-laki dibagi jumlah penduduk dikali 100

** Jumlah penduduk perempuan dibagi jumlah penduduk dikali 100

*** Jumlah penduduk per Desa dibagi jumlah penduduk per Kecamatan dikali 100

Tabel 15. Jumlah Penduduk per Desa se-Kecamatan Sruweng

Kode Wilayah/Kabupaten : 33.05 Kebumen

Kode Wilayah/Kecamatan : 33.05.14 Sruweng

No	Desa/Kelurahan		Laki-laki		Perempuan		Jumlah (jiwa)	%(***)
	Kode	Nama	Jumlah (jiwa)	%(*)	Jumlah (jiwa)	%(**)		
1	2001	Menganti	1.102	50,99	1.059	49,01	2.161	3,33
2	2002	Trikarso	2.155	51,35	2.042	48,65	4.197	6,46
3	2003	Sidoarjo	1.622	50,15	1.612	49,85	3.234	4,98
4	2004	Giwangretno	2.204	49,46	2.252	50,54	4.456	6,86
5	2005	Jabres	1.285	49,75	1.298	50,25	2.583	3,98
6	2006	Sruweng	1.712	49,55	1.743	50,45	3.455	5,32
7	2007	Karanggedang	1.243	49,72	1.257	50,28	2.500	3,85
8	2008	Purwodeso	1.062	51,18	1.013	48,82	2.075	3,19
9	2009	Klepusanggar	630	50,77	611	49,23	1.241	1,91
10	2010	Tanggeran	1.606	50,49	1.575	49,51	3.181	4,90
11	2011	Karangsari	505	50,86	488	49,14	993	1,53
12	2012	Karangpule	1.598	49,88	1.606	50,12	3.204	4,93
13	2013	Pakuran	1.683	51,48	1.586	48,52	3.269	5,03
14	2014	Pengempon	2.253	51,19	2.148	48,81	4.401	6,78
15	2015	Kejawang	1.384	51,35	1.311	48,65	2.695	4,15
16	2016	Karangjambu	713	49,41	730	50,59	1.443	2,22
17	2017	Sidoagung	3.576	50,61	3.490	49,39	7.066	10,88
18	2018	Penusupan	720	49,45	736	50,55	1.456	2,24
19	2019	Donosari	1.322	50,61	1.290	49,39	2.612	4,02
20	2020	Pandansari	3.622	50,44	3.559	49,56	7.181	11,06
21	2021	Condongcampur	790	50,97	760	49,03	1.550	2,39
Jumlah			32.787	50,48	32.166	49,52	64.953	100,00

Sumber : Data Konsolidasi Bersih (DKB) Kementerian Dalam Negeri Semester II Tahun 2024

* Jumlah penduduk laki-laki dibagi jumlah penduduk dikali 100

** Jumlah penduduk perempuan dibagi jumlah penduduk dikali 100

*** Jumlah penduduk per Desa dibagi jumlah penduduk per Kecamatan dikali 100

Tabel 16. Jumlah Penduduk per Desa se-Kecamatan Adimulyo

Kode Wilayah/Kabupaten : 33.05 Kebumen

Kode Wilayah/Kecamatan : 33.05.15 Adimulyo

No	Desa/Kelurahan		Laki-laki		Perempuan		Jumlah (jiwa)	%(***)
	Kode	Nama	Jumlah (jiwa)	%(*)	Jumlah (jiwa)	%(**)		
1	2001	Sugiharas	961	51,95	889	48,05	1.850	4,70
2	2002	Tambaharjo	948	51,11	907	48,89	1.855	4,72
3	2003	Tepakyang	890	51,47	839	48,53	1.729	4,39
4	2004	Sidomulyo	761	48,94	794	51,06	1.555	3,95
5	2005	Wajasari	628	49,02	653	50,98	1.281	3,26
6	2006	Candiwulan	996	49,19	1.029	50,81	2.025	5,15
7	2007	Adikarto	1.005	49,58	1.022	50,42	2.027	5,15
8	2008	Adimulyo	1.167	49,74	1.179	50,26	2.346	5,96
9	2009	Temanggal	510	48,90	533	51,10	1.043	2,65
10	2010	Joho	566	52,41	514	47,59	1.080	2,75
11	2011	Adiluhur	892	51,83	829	48,17	1.721	4,37
12	2012	Tegalsari	898	50,48	881	49,52	1.779	4,52
13	2013	Sekarteja	570	50,98	548	49,02	1.118	2,84
14	2014	Kemujan	693	49,29	713	50,71	1.406	3,57
15	2015	Mangunharjo	719	49,18	743	50,82	1.462	3,72
16	2016	Banyuroto	1.322	50,67	1.287	49,33	2.609	6,63
17	2017	Meles	1.035	49,01	1.077	50,99	2.112	5,37
18	2018	Caruban	955	49,02	993	50,98	1.948	4,95
19	2019	Bonjok	698	50,36	688	49,64	1.386	3,52
20	2020	Arjomulyo	863	50,38	850	49,62	1.713	4,35
21	2021	Arjosari	534	50,57	522	49,43	1.056	2,68
22	2022	Pekuwon	751	48,33	803	51,67	1.554	3,95
23	2023	Sidomukti	1.298	48,31	1.389	51,69	2.687	6,83
Jumlah			19.660	49,97	19.682	50,03	39.342	100,00

Sumber : Data Konsolidasi Bersih (DKB) Kementerian Dalam Negeri Semester II Tahun 2024

* Jumlah penduduk laki-laki dibagi jumlah penduduk dikali 100

** Jumlah penduduk perempuan dibagi jumlah penduduk dikali 100

*** Jumlah penduduk per Desa dibagi jumlah penduduk per Kecamatan dikali 100

Tabel 17. Jumlah Penduduk per Desa se-Kecamatan Kuwarasan

Kode Wilayah/Kabupaten : 33.05 Kebumen

Kode Wilayah/Kecamatan : 33.05.16 Kuwarasan

No	Desa/Kelurahan		Laki-laki		Perempuan		Jumlah (jiwa)	%(***)
	Kode	Nama	Jumlah (jiwa)	%(*)	Jumlah (jiwa)	%(**)		
1	2001	Kamulyan	819	52,23	749	47,77	1.568	2,92
2	2002	Sidomukti	1.303	52,37	1.185	47,63	2.488	4,64
3	2003	Tambaksari	811	49,51	827	50,49	1.638	3,05
4	2004	Kalipurwo	1.773	52,04	1.634	47,96	3.407	6,35
5	2005	Purwodadi	1.095	50,67	1.066	49,33	2.161	4,03
6	2006	Pondokgebangsari	1.005	51,17	959	48,83	1.964	3,66
7	2007	Kuwarasan	1.393	50,56	1.362	49,44	2.755	5,14
8	2008	Harjodowo	843	52,26	770	47,74	1.613	3,01
9	2009	Lemahduwur	1.832	51,42	1.731	48,58	3.563	6,64
10	2010	Madureso	1.786	52,36	1.625	47,64	3.411	6,36
11	2011	Mangli	1.121	51,21	1.068	48,79	2.189	4,08
12	2012	Gandusari	1.087	51,86	1.009	48,14	2.096	3,91
13	2013	Ori	1.054	49,91	1.058	50,09	2.112	3,94
14	2014	Serut	700	49,09	726	50,91	1.426	2,66
15	2015	Banjarejo	1.593	49,52	1.624	50,48	3.217	6,00
16	2016	Gumawang	1.185	51,06	1.136	48,94	2.321	4,33
17	2017	Wonoyoso	1.650	51,72	1.540	48,28	3.190	5,95
18	2018	Gunungmujil	2.086	49,55	2.124	50,45	4.210	7,85
19	2019	Kuwaru	1.170	51,29	1.111	48,71	2.281	4,25
20	2020	Bendungan	1.100	50,46	1.080	49,54	2.180	4,06
21	2021	Jatimulyo	774	50,65	754	49,35	1.528	2,85
22	2022	Sawangan	1.170	50,15	1.163	49,85	2.333	4,35
Jumlah			27.350	50,98	26.301	49,02	53.651	100,00

Sumber : Data Konsolidasi Bersih (DKB) Kementerian Dalam Negeri Semester II Tahun 2024

* Jumlah penduduk laki-laki dibagi jumlah penduduk dikali 100

** Jumlah penduduk perempuan dibagi jumlah penduduk dikali 100

*** Jumlah penduduk per Desa dibagi jumlah penduduk per Kecamatan dikali 100

Tabel 18. Jumlah Penduduk per Desa se-Kecamatan Rowokele

Kode Wilayah/Kabupaten : 33.05 Kebumen

Kode Wilayah/Kecamatan : 33.05.17 Rowokele

No	Desa/Kelurahan		Laki-laki		Perempuan		Jumlah (jiwa)	%(***)
	Kode	Nama	Jumlah (jiwa)	%(*)	Jumlah (jiwa)	%(**)		
1	2001	Redisari	2.101	50,58	2.053	49,42	4.154	7,66
2	2002	Kalisari	2.119	51,75	1.976	48,25	4.095	7,55
3	2003	Pringtutul	2.593	49,98	2.595	50,02	5.188	9,56
4	2004	Rowokele	2.255	49,76	2.277	50,24	4.532	8,35
5	2005	Bumiagung	2.311	50,90	2.229	49,10	4.540	8,37
6	2006	Jatiluhur	1.242	49,36	1.274	50,64	2.516	4,64
7	2007	Kretek	1.953	50,60	1.907	49,40	3.860	7,12
8	2008	Sukomulyo	3.414	51,15	3.261	48,85	6.675	12,30
9	2009	Giyanti	3.423	50,32	3.380	49,68	6.803	12,54
10	2010	Wonoharjo	3.718	50,76	3.606	49,24	7.324	13,50
11	2011	Wagirpandan	2.322	50,90	2.240	49,10	4.562	8,41
Jumlah			27.451	50,60	26.798	49,40	54.249	100,00

Sumber : Data Konsolidasi Bersih (DKB) Kementerian Dalam Negeri Semester II Tahun 2024

* Jumlah penduduk laki-laki dibagi jumlah penduduk dikali 100

** Jumlah penduduk perempuan dibagi jumlah penduduk dikali 100

*** Jumlah penduduk per Desa dibagi jumlah penduduk per Kecamatan dikali 100

Tabel 19. Jumlah Penduduk per Desa se-Kecamatan Sempor

Kode Wilayah/Kabupaten : 33.05 Kebumen

Kode Wilayah/Kecamatan : 33.05.18 Sempor

No	Desa/Kelurahan		Laki-laki		Perempuan		Jumlah (jiwa)	%(***)
	Kode	Nama	Jumlah (jiwa)	%(*)	Jumlah (jiwa)	%(**)		
1	2001	Sidoharum	2.534	51,07	2.428	48,93	4.962	6,74
2	2002	Selokerto	2.595	50,13	2.582	49,87	5.177	7,03
3	2003	Kalibeji	2.664	51,59	2.500	48,41	5.164	7,02
4	2004	Jatinegara	2.809	50,10	2.798	49,90	5.607	7,62
5	2005	Bejiruyung	1.824	50,67	1.776	49,33	3.600	4,89
6	2006	Pekuncen	1.440	48,88	1.506	51,12	2.946	4,00
7	2007	Kedungjati	1.594	51,40	1.507	48,60	3.101	4,21
8	2008	Semali	1.561	51,25	1.485	48,75	3.046	4,14
9	2009	Bonosari	1.239	50,35	1.222	49,65	2.461	3,34
10	2010	Sempor	2.311	50,40	2.274	49,60	4.585	6,23
11	2011	Tunjungseto	3.499	50,91	3.374	49,09	6.873	9,34
12	2012	Sampang	4.285	51,87	3.976	48,13	8.261	11,22
13	2013	Donorejo	2.711	50,39	2.669	49,61	5.380	7,31
14	2014	Kedungwringin	1.801	50,55	1.762	49,45	3.563	4,84
15	2015	Kenteng	2.359	50,44	2.318	49,56	4.677	6,36
16	2016	Somagede	2.171	51,79	2.021	48,21	4.192	5,70
Jumlah			37.397	50,81	36.198	49,19	73.595	100,00

Sumber : Data Konsolidasi Bersih (DKB) Kementerian Dalam Negeri Semester II Tahun 2024

* Jumlah penduduk laki-laki dibagi jumlah penduduk dikali 100

** Jumlah penduduk perempuan dibagi jumlah penduduk dikali 100

*** Jumlah penduduk per Desa dibagi jumlah penduduk per Kecamatan dikali 100

**Tabel 20. Jumlah Penduduk per Desa/Kelurahan
se-Kecamatan Gombong**

Kode Wilayah/Kabupaten : 33.05 Kebumen

Kode Wilayah/Kecamatan : 33.05.19 Gombong

No	Desa/Kelurahan		Laki-laki		Perempuan		Jumlah (jiwa)	%(***)
	Kode	Nama	Jumlah (jiwa)	%(*)	Jumlah (jiwa)	%(**)		
1	2001	Gombong	2.361	48,44	2.513	51,56	4.874	9,58
2	2002	Wonokriyo	2.882	49,70	2.917	50,30	5.799	11,40
3	2003	Kalitengah	2.602	50,15	2.586	49,85	5.188	10,20
4	2004	Kemukus	1.818	50,00	1.818	50,00	3.636	7,15
5	2005	Banjarsari	986	49,23	1.017	50,77	2.003	3,94
6	2006	Panjangsari	1.053	49,00	1.096	51,00	2.149	4,22
7	2007	Patemon	1.542	51,18	1.471	48,82	3.013	5,92
8	2008	Kedungpuji	1.678	50,65	1.635	49,35	3.313	6,51
9	2009	Wero	1.716	48,54	1.819	51,46	3.535	6,95
10	2010	Semondo	1.881	50,85	1.818	49,15	3.699	7,27
11	2011	Semanding	2.674	49,13	2.769	50,87	5.443	10,70
12	2012	Sidayu	1.280	50,91	1.234	49,09	2.514	4,94
13	2013	Wonosigro	1.147	51,60	1.076	48,40	2.223	4,37
14	2014	Klopogodo	1.757	50,49	1.723	49,51	3.480	6,84
Jumlah			25.377	49,89	25.492	50,11	50.869	100,00

Sumber : Data Konsolidasi Bersih (DKB) Kementerian Dalam Negeri Semester II Tahun 2024

* Jumlah penduduk laki-laki dibagi jumlah penduduk dikali 100

** Jumlah penduduk perempuan dibagi jumlah penduduk dikali 100

*** Jumlah penduduk per Desa dibagi jumlah penduduk per Kecamatan dikali 100

**Tabel 21. Jumlah Penduduk per Desa/Kelurahan
se-Kecamatan Karanganyar**

Kode Wilayah/Kabupaten : 33.05 Kebumen

Kode Wilayah/Kecamatan : 33.05.20 Karanganyar

No	Desa/Kelurahan		Laki-laki		Perempuan		Jumlah (jiwa)	%(***)
	Kode	Nama	Jumlah (jiwa)	%(*)	Jumlah (jiwa)	%(*)		
1	2001	Panjatan	827	50,67	805	49,33	1.632	4,22
2	2002	Karanganyar	2.004	50,33	1.978	49,67	3.982	10,29
3	2003	Jatiluhur	1.385	51,13	1.324	48,87	2.709	7,00
4	2004	Plarangan	2.561	49,28	2.636	50,72	5.197	13,43
5	2005	Sidomulyo	851	50,68	828	49,32	1.679	4,34
6	2006	Candi	1.748	50,01	1.747	49,99	3.495	9,03
7	2007	Giripurno	1.681	51,14	1.606	48,86	3.287	8,50
8	2008	Karangkemiri	1.023	50,59	999	49,41	2.022	5,23
9	2009	Wonorejo	1.937	51,61	1.816	48,39	3.753	9,70
10	2010	Grenggeng	3.063	49,73	3.096	50,27	6.159	15,92
11	2011	Pohkumbang	2.457	51,46	2.318	48,54	4.775	12,34
Jumlah			19.537	50,50	19.153	49,50	38.690	100,00

Sumber : Data Konsolidasi Bersih (DKB) Kementerian Dalam Negeri Semester II Tahun 2024

* Jumlah penduduk laki-laki dibagi jumlah penduduk dikali 100

** Jumlah penduduk perempuan dibagi jumlah penduduk dikali 100

*** Jumlah penduduk per Desa dibagi jumlah penduduk per Kecamatan dikali 100

Tabel 22. Jumlah Penduduk per Desa se-Kecamatan Karanggayam

Kode Wilayah/Kabupaten : 33.05 Kebumen

Kode Wilayah/Kecamatan : 33.05.21 Karanggayam

No	Desa/Kelurahan		Laki-laki		Perempuan		Jumlah (jiwa)	%(***)
	Kode	Nama	Jumlah (jiwa)	%(*)	Jumlah (jiwa)	%(**)		
1	2001	Karanggayam	3.170	50,97	3.049	49,03	6.219	9,84
2	2002	Kajoran	2.029	50,86	1.960	49,14	3.989	6,31
3	2003	Karangtengah	428	51,14	409	48,86	837	1,32
4	2004	Karangmojo	855	51,41	808	48,59	1.663	2,63
5	2005	Penimbun	1.369	50,72	1.330	49,28	2.699	4,27
6	2006	Kalirejo	1.758	50,13	1.749	49,87	3.507	5,55
7	2007	Pagebangan	646	51,19	616	48,81	1.262	2,00
8	2008	Clapar	1.209	50,63	1.179	49,37	2.388	3,78
9	2009	Logandu	2.660	51,83	2.472	48,17	5.132	8,12
10	2010	Kebakalan	1.725	51,11	1.650	48,89	3.375	5,34
11	2011	Karangrejo	989	50,23	980	49,77	1.969	3,12
12	2012	Wonotirto	1.436	51,77	1.338	48,23	2.774	4,39
13	2013	Kalibening	1.804	50,13	1.795	49,87	3.599	5,70
14	2014	Gunungsari	2.448	52,20	2.242	47,80	4.690	7,42
15	2015	Ginandong	1.264	50,02	1.263	49,98	2.527	4,00
16	2016	Binangun	769	52,60	693	47,40	1.462	2,31
17	2017	Glontor	2.345	52,60	2.113	47,40	4.458	7,05
18	2018	Selogiri	2.902	51,10	2.777	48,90	5.679	8,99
19	2019	Giritirto	2.525	50,90	2.436	49,10	4.961	7,85
Jumlah			32.331	51,16	30.859	48,84	63.190	100,00

Sumber : Data Konsolidasi Bersih (DKB) Kementerian Dalam Negeri Semester II Tahun 2024

* Jumlah penduduk laki-laki dibagi jumlah penduduk dikali 100

** Jumlah penduduk perempuan dibagi jumlah penduduk dikali 100

*** Jumlah penduduk per Desa dibagi jumlah penduduk per Kecamatan dikali 100

Tabel 23. Jumlah Penduduk per Desa se-Kecamatan Sadang

Kode Wilayah/Kabupaten : 33.05 Kebumen

Kode Wilayah/Kecamatan : 33.05.22 Sadang

No	Desa/Kelurahan		Laki-laki		Perempuan		Jumlah (jiwa)	%(***)
	Kode	Nama	Jumlah (jiwa)	%(*)	Jumlah (jiwa)	%(**)		
1	2001	Pucangan	2.171	51,24	2.066	48,76	4.237	17,51
2	2002	Seboro	4.285	51,39	4.053	48,61	8.338	34,46
3	2003	Wonosari	1.460	51,50	1.375	48,50	2.835	11,72
4	2004	Sadangkulon	1.778	51,36	1.684	48,64	3.462	14,31
5	2005	Cangkring	831	51,08	796	48,92	1.627	6,72
6	2006	Sadangwetan	894	51,44	844	48,56	1.738	7,18
7	2007	Kedunggong	1.027	52,34	935	47,66	1.962	8,11
Jumlah			12.446	51,43	11.753	48,57	24.199	100,00

Sumber : Data Konsolidasi Bersih (DKB) Kementerian Dalam Negeri Semester II Tahun 2024

* Jumlah penduduk laki-laki dibagi jumlah penduduk dikali 100

** Jumlah penduduk perempuan dibagi jumlah penduduk dikali 100

*** Jumlah penduduk per Desa dibagi jumlah penduduk per Kecamatan dikali 100

Tabel 24. Jumlah Penduduk per Desa se-Kecamatan Bonorowo

Kode Wilayah/Kabupaten : 33.05 Kebumen

Kode Wilayah/Kecamatan : 33.05.23 Bonorowo

No	Desa/Kelurahan		Laki-laki		Perempuan		Jumlah (jiwa)	%(***)
	Kode	Nama	Jumlah (jiwa)	%(*)	Jumlah (jiwa)	%(**)		
1	2001	Patukrejo	1.584	50,98	1.523	49,02	3.107	13,58
2	2002	Ngasinan	1.331	51,35	1.261	48,65	2.592	11,33
3	2003	Pujodadi	830	50,58	811	49,42	1.641	7,17
4	2004	Balorejo	686	50,40	675	49,60	1.361	5,95
5	2005	Rowosari	535	50,38	527	49,62	1.062	4,64
6	2006	Tlogorejo	544	50,89	525	49,11	1.069	4,67
7	2007	Bonorowo	884	51,37	837	48,63	1.721	7,52
8	2008	Sirnobojo	1.268	50,60	1.238	49,40	2.506	10,95
9	2009	Bonjokkidul	1.024	50,42	1.007	49,58	2.031	8,87
10	2010	Bonjoklor	1.704	52,00	1.573	48,00	3.277	14,32
11	2011	Mrentul	1.272	50,48	1.248	49,52	2.520	11,01
Jumlah			11.662	50,95	11.225	49,05	22.887	100,00

Sumber : Data Konsolidasi Bersih (DKB) Kementerian Dalam Negeri Semester II Tahun 2024

* Jumlah penduduk laki-laki dibagi jumlah penduduk dikali 100

** Jumlah penduduk perempuan dibagi jumlah penduduk dikali 100

*** Jumlah penduduk per Desa dibagi jumlah penduduk per Kecamatan dikali 100

Tabel 25. Jumlah Penduduk per Desa se-Kecamatan Padureso

Kode Wilayah/Kabupaten : 33.05 Kebumen
Kode Wilayah/Kecamatan : 33.05.24 Padureso

No	Desa/Kelurahan		Laki-laki		Perempuan		Jumlah (jiwa)	% (***)
	Kode	Nama	Jumlah (jiwa)	% (*)	Jumlah (jiwa)	% (**)		
1	2001	Pejengkolan	610	50,54	597	49,46	1.207	6,86
2	2002	Balingasal	1.381	49,34	1.418	50,66	2.799	15,91
3	2003	Merden	1.224	51,23	1.165	48,77	2.389	13,58
4	2004	Kalijering	415	52,33	378	47,67	793	4,51
5	2005	Kaligubug	683	52,22	625	47,78	1.308	7,44
6	2006	Sidototo	970	51,38	918	48,62	1.888	10,73
7	2007	Rahayu	1.028	52,37	935	47,63	1.963	11,16
8	2008	Sendangdalem	1.563	49,46	1.597	50,54	3.160	17,96
9	2009	Padureso	1.035	49,64	1.050	50,36	2.085	11,85
Jumlah			8.909	50,64	8.683	49,36	17.592	100,00

Sumber : Data Konsolidasi Bersih (DKB) Kementerian Dalam Negeri Semester II Tahun 2024

* Jumlah penduduk laki-laki dibagi jumlah penduduk dikali 100

** Jumlah penduduk perempuan dibagi jumlah penduduk dikali 100

*** Jumlah penduduk per Desa dibagi jumlah penduduk per Kecamatan dikali 100

Tabel 26. Jumlah Penduduk per Desa se-Kecamatan Poncowarno

Kode Wilayah/Kabupaten : 33.05 Kebumen
Kode Wilayah/Kecamatan : 33.05.25 Poncowarno

No	Desa/Kelurahan		Laki-laki		Perempuan		Jumlah (jiwa)	% (***)
	Kode	Nama	Jumlah (jiwa)	% (*)	Jumlah (jiwa)	% (**)		
1	2001	Jatipurus	634	51,34	601	48,66	1.235	6,22
2	2002	Lerepkebumen	972	51,08	931	48,92	1.903	9,59
3	2003	Blater	821	50,99	789	49,01	1.610	8,11
4	2004	Poncowarno	790	50,19	784	49,81	1.574	7,93
5	2005	Tegalrejo	460	50,77	446	49,23	906	4,56
6	2006	Jembangan	1.119	51,17	1.068	48,83	2.187	11,02
7	2007	Kedungdowo	249	49,50	254	50,50	503	2,53
8	2008	Karangtengah	1.045	49,79	1.054	50,21	2.099	10,57
9	2009	Tirtomoyo	1.437	51,58	1.349	48,42	2.786	14,04
10	2010	Soka	1.740	51,71	1.625	48,29	3.365	16,95
11	2011	Kebapangan	837	49,76	845	50,24	1.682	8,47
Jumlah			10.104	50,90	9.746	49,10	19.850	100,00

Sumber : Data Konsolidasi Bersih (DKB) Kementerian Dalam Negeri Semester II Tahun 2024

* Jumlah penduduk laki-laki dibagi jumlah penduduk dikali 100

** Jumlah penduduk perempuan dibagi jumlah penduduk dikali 100

*** Jumlah penduduk per Desa dibagi jumlah penduduk per Kecamatan dikali 100

Tabel 27. Jumlah Penduduk per Desa se-Kecamatan Karangsembung

Kode Wilayah/Kabupaten : 33.05 Kebumen

Kode Wilayah/Kecamatan : 33.05.27 Karangsembung

No	Desa/Kelurahan		Laki-laki		Perempuan		Jumlah (jiwa)	%(***)
	Kode	Nama	Jumlah (jiwa)	%(*)	Jumlah (jiwa)	%(**)		
1	2001	Widoro	2.109	52,00	1.947	48,00	4.056	7,98
2	2002	Seling	737	48,71	776	51,29	1.513	2,98
3	2003	Pencil	262	48,43	279	51,57	541	1,06
4	2004	Kedungwaru	888	50,74	862	49,26	1.750	3,44
5	2005	Kaligending	2.508	51,07	2.403	48,93	4.911	9,66
6	2006	Plumbon	3.256	51,05	3.122	48,95	6.378	12,55
7	2007	Pujotirto	2.949	51,30	2.800	48,70	5.749	11,31
8	2008	Wadasmalang	3.772	50,29	3.728	49,71	7.500	14,76
9	2009	Tlepok	1.039	51,49	979	48,51	2.018	3,97
10	2010	Kalisana	1.672	51,76	1.558	48,24	3.230	6,36
11	2011	Langse	1.914	52,04	1.764	47,96	3.678	7,24
12	2012	Banioro	1.103	50,23	1.093	49,77	2.196	4,32
13	2013	Karangsembung	2.645	50,82	2.560	49,18	5.205	10,24
14	2014	Totogan	1.055	50,29	1.043	49,71	2.098	4,13
Jumlah			25.909	50,98	24.914	49,02	50.823	100,00

Sumber : Data Konsolidasi Bersih (DKB) Kementerian Dalam Negeri Semester II Tahun 2024

* Jumlah penduduk laki-laki dibagi jumlah penduduk dikali 100

** Jumlah penduduk perempuan dibagi jumlah penduduk dikali 100

*** Jumlah penduduk per Desa dibagi jumlah penduduk per Kecamatan dikali 100

Grafik 1. Jumlah Penduduk Berdasarkan Jenis Kelamin per Kecamatan se-Kabupaten Kebumen

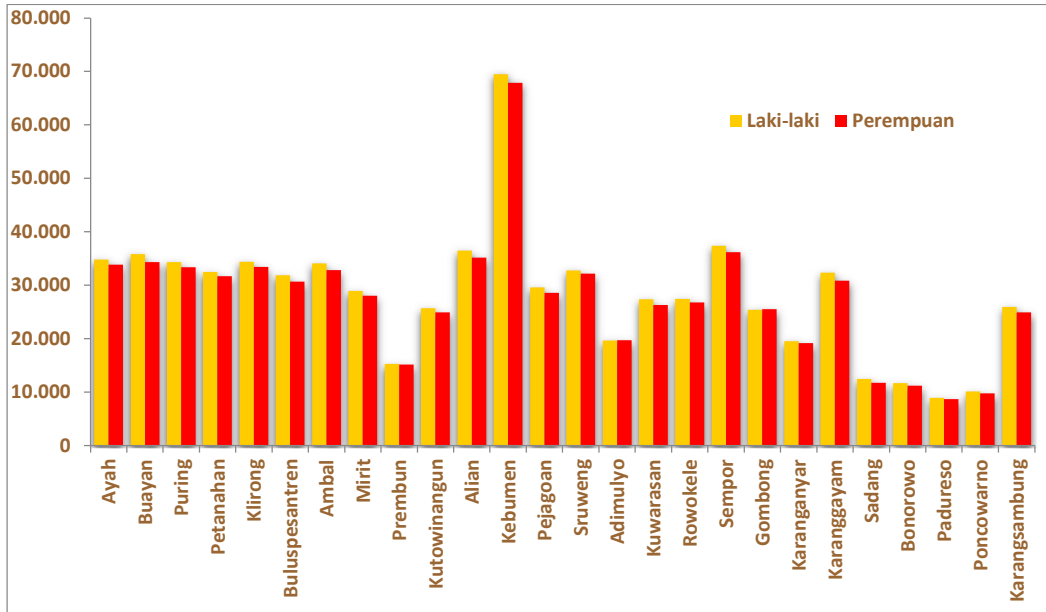

Sumber : Data Konsolidasi Bersih (DKB) Kementerian Dalam Negeri Semester II Tahun 2024

Grafik 2. Jumlah Penduduk Berdasarkan Jenis Kelamin Kabupaten Kebumen

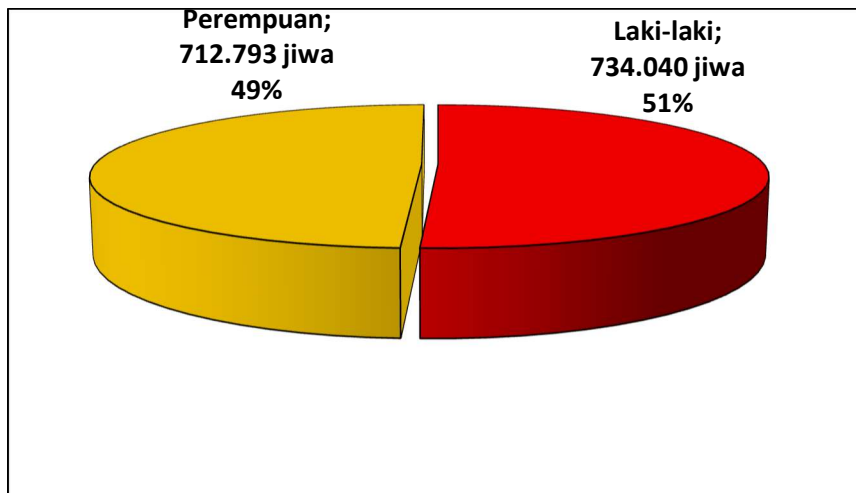

Sumber : Data Konsolidasi Bersih (DKB) Kementerian Dalam Negeri Semester II Tahun 2024

Tabel. 28 Jumlah Penduduk UmurTunggal Kabupaten Kebumen

No	Umur	Laki-laki (jiwa)	Perempuan (jiwa)	Jumlah (jiwa)
1	0 tahun	7.592	7.039	14.631
2	1 tahun	8.963	8.715	17.678
3	2 tahun	9.846	9.002	18.848
4	3 tahun	10.852	10.164	21.016
5	4 tahun	11.210	10.562	21.772
6	5 tahun	11.130	10.571	21.701
7	6 tahun	11.291	10.330	21.621
8	7 tahun	10.923	10.144	21.067
9	8 tahun	10.889	10.254	21.143
10	9 tahun	11.086	10.278	21.364
11	10 tahun	11.072	10.231	21.303
12	11 tahun	11.158	10.186	21.344
13	12 tahun	11.486	10.645	22.131
14	13 tahun	11.714	10.948	22.662
15	14 tahun	11.894	10.895	22.789
16	15 tahun	11.744	10.889	22.633
17	16 tahun	11.520	10.696	22.216
18	17 tahun	9.043	8.594	17.637
19	18 tahun	10.428	10.007	20.435
20	19 tahun	10.298	9.576	19.874
21	20 tahun	10.821	10.448	21.269
22	21 tahun	11.185	10.522	21.707
23	22 tahun	11.007	10.246	21.253
24	23 tahun	11.393	10.675	22.068
25	24 tahun	12.376	11.543	23.919
26	25 tahun	11.953	11.047	23.000
27	26 tahun	11.115	10.370	21.485
28	27 tahun	11.832	10.593	22.425
29	28 tahun	12.178	11.044	23.222
30	29 tahun	12.138	10.788	22.926
31	30 tahun	11.550	10.419	21.969
32	31 tahun	11.436	10.460	21.896
33	32 tahun	11.588	10.266	21.854
34	33 tahun	10.804	9.917	20.721
35	34 tahun	10.893	10.266	21.159
36	35 tahun	11.705	10.592	22.297
37	36 tahun	10.402	9.418	19.820
38	37 tahun	10.612	9.587	20.199
39	38 tahun	11.161	10.310	21.471
40	39 tahun	11.174	10.184	21.358

Sumber : Data Konsolidasi Bersih (DKB) Kementerian Dalam Negeri Semester II Tahun 2024

Lanjutan tabel 28...

No	Umur	Laki-laki (jiwa)	Perempuan (jiwa)	Jumlah (jiwa)
41	40 tahun	10.960	10.146	21.106
42	41 tahun	10.571	10.020	20.591
43	42 tahun	11.355	10.831	22.186
44	43 tahun	10.022	9.521	19.543
45	44 tahun	10.292	9.437	19.729
46	45 tahun	10.005	9.452	19.457
47	46 tahun	9.901	9.521	19.422
48	47 tahun	9.295	9.007	18.302
49	48 tahun	8.826	8.930	17.756
50	49 tahun	9.326	9.615	18.941
51	50 tahun	8.387	8.348	16.735
52	51 tahun	8.451	8.767	17.218
53	52 tahun	9.613	9.825	19.438
54	53 tahun	7.765	8.050	15.815
55	54 tahun	8.691	9.151	17.842
56	55 tahun	8.871	9.739	18.610
57	56 tahun	8.153	8.880	17.033
58	57 tahun	8.096	8.673	16.769
59	58 tahun	7.401	8.228	15.629
60	59 tahun	8.852	9.861	18.713
61	60 tahun	7.291	8.160	15.451
62	61 tahun	7.569	8.318	15.887
63	62 tahun	7.619	7.797	15.416
64	63 tahun	5.928	6.280	12.208
65	64 tahun	7.686	8.729	16.415
66	65 tahun	6.683	6.833	13.516
67	66 tahun	5.760	6.582	12.342
68	67 tahun	5.356	5.728	11.084
69	68 tahun	5.205	5.768	10.973
70	69 tahun	5.104	5.593	10.697
71	70 tahun	5.141	4.838	9.979
72	71 tahun	3.948	4.246	8.194
73	72 tahun	4.046	3.904	7.950
74	73 tahun	3.264	3.156	6.420
75	74 tahun	3.967	4.494	8.461
76	75 tahun	2.490	2.653	5.143
77	76 tahun	2.405	2.800	5.205
78	77 tahun	1.821	2.223	4.044
79	78 tahun	1.711	2.062	3.773
80	79 tahun	2.185	2.853	5.038

Sumber : Data Konsolidasi Bersih (DKB) Kementerian Dalam Negeri Semester II Tahun 2024

Lanjutan tabel 28...

No	Umur	Laki-laki (jiwa)	Perempuan (jiwa)	Jumlah (jiwa)
81	80 tahun	1.408	1.596	3.004
82	81 tahun	1.482	1.920	3.402
83	82 tahun	1.776	1.847	3.623
84	83 tahun	973	1.084	2.057
85	84 tahun	1.635	2.239	3.874
86	85 tahun	753	953	1.706
87	86 tahun	824	1.030	1.854
88	87 tahun	577	751	1.328
89	88 tahun	546	689	1.235
90	89 tahun	567	856	1.423
91	90 tahun	380	447	827
92	91 tahun	358	466	824
93	92 tahun	298	370	668
94	93 tahun	192	214	406
95	94 tahun	353	400	753
96	95 tahun	89	105	194
97	96 tahun	112	102	214
98	97 tahun	77	80	157
99	98 tahun	39	49	88
100	99 tahun	42	59	101
101	100 tahun	28	30	58
102	101 tahun	19	24	43
103	102 tahun	12	19	31
104	103 tahun	6	7	13
105	104 tahun	10	9	19
106	105 tahun	1	0	1
107	106 tahun	2	1	3
108	107 tahun	2	1	3
109	108 tahun	1	3	4
110	109 tahun	2	1	3
111	110 tahun	0	1	1
112	111 tahun	0	0	0
113	112 tahun	1	0	1
114	113 tahun	0	0	0
115	114 tahun	1	0	1
Jumlah		734.040	712.793	1.446.833

Sumber : Data Konsolidasi Bersih (DKB) Kementerian Dalam Negeri Semester II Tahun 2024

Tabel 29. Jumlah Penduduk Berdasarkan Kelompok Umur per Kecamatan se-Kabupaten Kebumen

No	Kode	Kecamatan	Umur 0-4 Tahun		Jumlah (jiwa)
			Laki-laki (jiwa)	Perempuan (jiwa)	
1	33.05.01	Ayah	2.211	2.102	4.313
2	33.05.02	Buayan	2.399	2.214	4.613
3	33.05.03	Puring	2.249	2.073	4.322
4	33.05.04	Petanahan	2.157	1.955	4.112
5	33.05.05	Klirong	2.277	2.166	4.443
6	33.05.06	Buluspesantren	2.071	2.054	4.125
7	33.05.07	Ambal	2.238	2.175	4.413
8	33.05.08	Mirit	2.009	1.949	3.958
9	33.05.09	Prembun	991	928	1.919
10	33.05.10	Kutowinangun	1.676	1.579	3.255
11	33.05.11	Alian	2.560	2.542	5.102
12	33.05.12	Kebumen	4.563	4.218	8.781
13	33.05.13	Pejagoan	2.019	1.878	3.897
14	33.05.14	Sruweng	2.114	2.055	4.169
15	33.05.15	Adimulyo	1.208	1.092	2.300
16	33.05.16	Kuwarasan	1.786	1.587	3.373
17	33.05.17	Rowokele	1.770	1.698	3.468
18	33.05.18	Sempor	2.588	2.333	4.921
19	33.05.19	Gombang	1.424	1.321	2.745
20	33.05.20	Karanganyar	1.099	1.062	2.161
21	33.05.21	Karanggayam	2.213	2.048	4.261
22	33.05.22	Sadang	848	821	1.669
23	33.05.23	Bonorowo	823	741	1.564
24	33.05.24	Padureso	657	595	1.252
25	33.05.25	Poncowarno	780	686	1.466
26	33.05.26	Karangsambung	1.733	1.610	3.343
Jumlah			48.463	45.482	93.945

Sumber : Data Konsolidasi Bersih (DKB) Kementerian Dalam Negeri Semester II Tahun 2024

Dari tabel di atas penduduk kelompok umur 0-4 tahun paling banyak terdapat di Kecamatan Kebumen sejumlah 8.781 jiwa, sedangkan Kecamatan Padureso memiliki jumlah penduduk kelompok umur 0-4 tahun paling sedikit, yakni sejumlah 1.252 jiwa.

Lanjutan Tabel 29...

No	Kode	Kecamatan	Umur 5-9 Tahun		Jumlah
			Laki-laki	Perempuan	
1	33.05.01	Ayah	2.651	2.380	5.031
2	33.05.02	Buayan	2.802	2.528	5.330
3	33.05.03	Puring	2.426	2.344	4.770
4	33.05.04	Petanahan	2.335	2.274	4.609
5	33.05.05	Klirong	2.634	2.405	5.039
6	33.05.06	Buluspesantren	2.341	2.262	4.603
7	33.05.07	Ambal	2.508	2.342	4.850
8	33.05.08	Mirit	2.198	2.121	4.319
9	33.05.09	Prembun	1.154	1.094	2.248
10	33.05.10	Kutowinangun	1.880	1.767	3.647
11	33.05.11	Alian	2.921	2.683	5.604
12	33.05.12	Kebumen	5.264	4.976	10.240
13	33.05.13	Pejagoan	2.301	2.152	4.453
14	33.05.14	Sruweng	2.686	2.316	5.002
15	33.05.15	Adimulyo	1.335	1.298	2.633
16	33.05.16	Kuwarasan	2.002	1.904	3.906
17	33.05.17	Rowokele	2.087	2.000	4.087
18	33.05.18	Sempor	2.898	2.555	5.453
19	33.05.19	Gombong	1.676	1.600	3.276
20	33.05.20	Karanganyar	1.389	1.217	2.606
21	33.05.21	Karanggayam	2.432	2.357	4.789
22	33.05.22	Sadang	926	881	1.807
23	33.05.23	Bonorowo	866	795	1.661
24	33.05.24	Padureso	768	729	1.497
25	33.05.25	Poncowarno	836	752	1.588
26	33.05.26	Karangsambung	2.003	1.845	3.848
Jumlah			55.319	51.577	106.896

Sumber : Data Konsolidasi Bersih (DKB) Kementerian Dalam Negeri Semester II Tahun 2024

Dari tabel di atas penduduk kelompok umur 5-9 tahun paling banyak terdapat di Kecamatan Kebumen sejumlah 10.240 jiwa, sedangkan Kecamatan Padureso memiliki jumlah penduduk kelompok umur 5-9 tahun paling sedikit, yakni sejumlah 1.497 jiwa.

Lanjutan Tabel 29...

No	Kode	Kecamatan	Umur 10-14 Tahun		Jumlah (jiwa)
			Laki-laki (jiwa)	Perempuan (jiwa)	
1	33.05.01	Ayah	2.832	2.557	5.389
2	33.05.02	Buayan	2.932	2.548	5.480
3	33.05.03	Puring	2.589	2.415	5.004
4	33.05.04	Petanahan	2.512	2.384	4.896
5	33.05.05	Klirong	2.635	2.447	5.082
6	33.05.06	Buluspesantren	2.492	2.172	4.664
7	33.05.07	Ambal	2.600	2.421	5.021
8	33.05.08	Mirit	2.324	2.122	4.446
9	33.05.09	Prembun	1.158	1.111	2.269
10	33.05.10	Kutowinangun	1.997	1.834	3.831
11	33.05.11	Alian	2.830	2.577	5.407
12	33.05.12	Kebumen	5.493	5.100	10.593
13	33.05.13	Pejagoan	2.334	2.222	4.556
14	33.05.14	Sruweng	2.555	2.423	4.978
15	33.05.15	Adimulyo	1.484	1.358	2.842
16	33.05.16	Kuwarasan	2.124	1.950	4.074
17	33.05.17	Rowokele	2.187	2.069	4.256
18	33.05.18	Sempor	2.910	2.694	5.604
19	33.05.19	Gombang	2.011	1.815	3.826
20	33.05.20	Karanganyar	1.475	1.325	2.800
21	33.05.21	Karanggayam	2.451	2.341	4.792
22	33.05.22	Sadang	943	891	1.834
23	33.05.23	Bonorowo	960	862	1.822
24	33.05.24	Padureso	684	618	1.302
25	33.05.25	Poncowarno	811	752	1.563
26	33.05.26	Karangsambung	2.001	1.897	3.898
Jumlah			57.324	52.905	110.229

Sumber : Data Konsolidasi Bersih (DKB) Kementerian Dalam Negeri Semester II Tahun 2024

Dari tabel di atas penduduk kelompok umur 10-14 tahun paling banyak terdapat di Kecamatan Kebumen sejumlah 10.593 jiwa, sedangkan Kecamatan Padureso memiliki jumlah penduduk kelompok umur 10-14 tahun paling sedikit, yakni sejumlah 1.302 jiwa.

Lanjutan Tabel 29...

No	Kode	Kecamatan	Umur 15-19 Tahun		Jumlah (jiwa)
			Laki-laki (jiwa)	Perempuan (jiwa)	
1	33.05.01	Ayah	2.522	2.346	4.868
2	33.05.02	Buayan	2.560	2.241	4.801
3	33.05.03	Puring	2.518	2.309	4.827
4	33.05.04	Petanahan	2.324	2.181	4.505
5	33.05.05	Klirong	2.315	2.247	4.562
6	33.05.06	Buluspesantren	2.165	2.056	4.221
7	33.05.07	Ambal	2.386	2.299	4.685
8	33.05.08	Mirit	1.976	1.853	3.829
9	33.05.09	Prembun	1.083	998	2.081
10	33.05.10	Kutowinangun	1.869	1.657	3.526
11	33.05.11	Alian	2.746	2.528	5.274
12	33.05.12	Kebumen	5.180	4.874	10.054
13	33.05.13	Pejagoan	2.172	2.094	4.266
14	33.05.14	Sruweng	2.430	2.345	4.775
15	33.05.15	Adimulyo	1.483	1.359	2.842
16	33.05.16	Kuwarasan	2.039	1.946	3.985
17	33.05.17	Rowokele	2.081	1.998	4.079
18	33.05.18	Sempor	2.755	2.601	5.356
19	33.05.19	Gombang	1.976	1.715	3.691
20	33.05.20	Karanganyar	1.485	1.386	2.871
21	33.05.21	Karanggayam	2.171	2.052	4.223
22	33.05.22	Sadang	848	796	1.644
23	33.05.23	Bonorowo	779	757	1.536
24	33.05.24	Padureso	624	605	1.229
25	33.05.25	Poncowarno	701	693	1.394
26	33.05.26	Karangsambung	1.845	1.826	3.671
Jumlah			53.033	49.762	102.795

Sumber : Data Konsolidasi Bersih (DKB) Kementerian Dalam Negeri Semester II Tahun 2024

Dari tabel di atas penduduk kelompok umur 15-19 tahun paling banyak terdapat di Kecamatan Kebumen sejumlah 10.054 jiwa, sedangkan Kecamatan Padureso memiliki jumlah penduduk kelompok umur 15-19 tahun paling sedikit, yakni sejumlah 1.229 jiwa.

Lanjutan Tabel 29...

No	Kode	Kecamatan	Umur 20-24 Tahun		Jumlah (jiwa)
			Laki-laki (jiwa)	Perempuan (jiwa)	
1	33.05.01	Ayah	2.472	2.310	4.782
2	33.05.02	Buayan	2.740	2.552	5.292
3	33.05.03	Puring	2.484	2.347	4.831
4	33.05.04	Petanahan	2.408	2.305	4.713
5	33.05.05	Klirong	2.568	2.405	4.973
6	33.05.06	Buluspesantren	2.366	2.109	4.475
7	33.05.07	Ambal	2.517	2.424	4.941
8	33.05.08	Mirit	2.002	1.979	3.981
9	33.05.09	Prembun	1.162	1.097	2.259
10	33.05.10	Kutowinangun	1.950	1.924	3.874
11	33.05.11	Alian	3.095	2.993	6.088
12	33.05.12	Kebumen	5.694	5.350	11.044
13	33.05.13	Pejagoan	2.396	2.359	4.755
14	33.05.14	Sruweng	2.649	2.584	5.233
15	33.05.15	Adimulyo	1.453	1.436	2.889
16	33.05.16	Kuwarasan	2.130	2.021	4.151
17	33.05.17	Rowokele	2.161	1.977	4.138
18	33.05.18	Sempor	3.004	2.784	5.788
19	33.05.19	Gombong	2.036	1.947	3.983
20	33.05.20	Karanganyar	1.597	1.388	2.985
21	33.05.21	Karanggayam	2.538	2.203	4.741
22	33.05.22	Sadang	1.000	939	1.939
23	33.05.23	Bonorowo	840	794	1.634
24	33.05.24	Padureso	614	629	1.243
25	33.05.25	Poncowarno	816	752	1.568
26	33.05.26	Karangsambung	2.090	1.826	3.916
Jumlah			56.782	53.434	110.216

Sumber : Data Konsolidasi Bersih (DKB) Kementerian Dalam Negeri Semester II Tahun 2024

Dari tabel di atas penduduk kelompok umur 20-24 tahun paling banyak terdapat di Kecamatan Kebumen sejumlah 11.044 jiwa, sedangkan Kecamatan Padureso memiliki jumlah penduduk kelompok umur 20-24 tahun paling sedikit, yakni sejumlah 1.243 jiwa.

Lanjutan Tabel 29...

No	Kode	Kecamatan	Umur 25-29 Tahun		Jumlah (jiwa)
			Laki-laki (jiwa)	Perempuan (jiwa)	
1	33.05.01	Ayah	2.615	2.347	4.962
2	33.05.02	Buayan	2.793	2.584	5.377
3	33.05.03	Puring	2.771	2.511	5.282
4	33.05.04	Petanahan	2.349	2.224	4.573
5	33.05.05	Klirong	2.765	2.511	5.276
6	33.05.06	Buluspesantren	2.514	2.227	4.741
7	33.05.07	Ambal	2.748	2.574	5.322
8	33.05.08	Mirit	2.251	2.090	4.341
9	33.05.09	Prembun	1.264	1.105	2.369
10	33.05.10	Kutowinangun	2.152	2.006	4.158
11	33.05.11	Alian	3.246	3.025	6.271
12	33.05.12	Kebumen	5.723	5.308	11.031
13	33.05.13	Pejagoan	2.438	2.296	4.734
14	33.05.14	Sruweng	2.736	2.448	5.184
15	33.05.15	Adimulyo	1.537	1.337	2.874
16	33.05.16	Kuwarasan	2.233	1.977	4.210
17	33.05.17	Rowokele	2.142	1.923	4.065
18	33.05.18	Sempor	3.080	2.691	5.771
19	33.05.19	Gombang	2.005	1.764	3.769
20	33.05.20	Karanganyar	1.495	1.381	2.876
21	33.05.21	Karanggayam	2.718	2.365	5.083
22	33.05.22	Sadang	1.045	895	1.940
23	33.05.23	Bonorowo	869	835	1.704
24	33.05.24	Padureso	739	667	1.406
25	33.05.25	Poncowarno	804	753	1.557
26	33.05.26	Karangsambung	2.184	1.998	4.182
Jumlah			59.216	53.842	113.058

Sumber : Data Konsolidasi Bersih (DKB) Kementerian Dalam Negeri Semester II Tahun 2024

Dari tabel di atas penduduk kelompok umur 25-29 tahun paling banyak terdapat di Kecamatan Kebumen sejumlah 11.031 jiwa, sedangkan Kecamatan Padureso memiliki jumlah penduduk kelompok umur 25-29 tahun paling sedikit, yakni sejumlah 1.406 jiwa.

Lanjutan Tabel 29...

No	Kode	Kecamatan	Umur 30-34 Tahun		Jumlah (jiwa)
			Laki-laki (jiwa)	Perempuan (jiwa)	
1	33.05.01	Ayah	2.279	2.211	4.490
2	33.05.02	Buayan	2.888	2.746	5.634
3	33.05.03	Puring	2.525	2.288	4.813
4	33.05.04	Petanahan	2.299	2.211	4.510
5	33.05.05	Klirong	2.659	2.386	5.045
6	33.05.06	Buluspesantren	2.410	2.337	4.747
7	33.05.07	Ambal	2.596	2.254	4.850
8	33.05.08	Mirit	2.237	2.087	4.324
9	33.05.09	Prembun	1.136	1.033	2.169
10	33.05.10	Kutowinangun	1.906	1.774	3.680
11	33.05.11	Alian	3.088	2.726	5.814
12	33.05.12	Kebumen	5.450	4.975	10.425
13	33.05.13	Pejagoan	2.416	2.075	4.491
14	33.05.14	Sruweng	2.503	2.272	4.775
15	33.05.15	Adimulyo	1.327	1.259	2.586
16	33.05.16	Kuwarasan	2.128	1.881	4.009
17	33.05.17	Rowokele	2.092	1.919	4.011
18	33.05.18	Sempor	2.951	2.569	5.520
19	33.05.19	Gombong	1.733	1.529	3.262
20	33.05.20	Karanganyar	1.440	1.332	2.772
21	33.05.21	Karanggayam	2.599	2.326	4.925
22	33.05.22	Sadang	995	916	1.911
23	33.05.23	Bonorowo	905	835	1.740
24	33.05.24	Padureso	721	657	1.378
25	33.05.25	Poncowarno	827	787	1.614
26	33.05.26	Karangsambung	2.161	1.943	4.104
Jumlah			56.271	51.328	107.599

Sumber : Data Konsolidasi Bersih (DKB) Kementerian Dalam Negeri Semester II Tahun 2024

Dari tabel di atas menunjukkan bahwa penduduk kelompok umur 30-34 tahun paling banyak terdapat di Kecamatan Kebumen sejumlah 10.425 jiwa, sedangkan Kecamatan Padureso memiliki jumlah penduduk kelompok umur 30-34 tahun paling sedikit, yakni sejumlah 1.378 jiwa.

Lanjutan Tabel 29...

No	Kode	Kecamatan	Umur 35-39 Tahun		Jumlah (jiwa)
			Laki-laki (jiwa)	Perempuan (jiwa)	
1	33.05.01	Ayah	2.684	2.640	5.324
2	33.05.02	Buayan	2.856	2.468	5.324
3	33.05.03	Puring	2.548	2.406	4.954
4	33.05.04	Petanahan	2.354	2.158	4.512
5	33.05.05	Klirong	2.546	2.388	4.934
6	33.05.06	Buluspesantren	2.365	2.159	4.524
7	33.05.07	Ambal	2.568	2.320	4.888
8	33.05.08	Mirit	2.444	2.133	4.577
9	33.05.09	Prembun	1.156	1.025	2.181
10	33.05.10	Kutowinangun	1.937	1.716	3.653
11	33.05.11	Alian	2.894	2.537	5.431
12	33.05.12	Kebumen	5.311	4.816	10.127
13	33.05.13	Pejagoan	2.191	2.078	4.269
14	33.05.14	Sruweng	2.314	2.162	4.476
15	33.05.15	Adimulyo	1.286	1.239	2.525
16	33.05.16	Kuwarasan	1.973	1.886	3.859
17	33.05.17	Rowokele	1.953	1.690	3.643
18	33.05.18	Sempor	2.724	2.553	5.277
19	33.05.19	Gombang	1.624	1.622	3.246
20	33.05.20	Karanganyar	1.278	1.180	2.458
21	33.05.21	Karanggayam	2.493	2.157	4.650
22	33.05.22	Sadang	1.003	886	1.889
23	33.05.23	Bonorowo	943	786	1.729
24	33.05.24	Padureso	716	636	1.352
25	33.05.25	Poncowarno	828	752	1.580
26	33.05.26	Karangsambung	2.065	1.698	3.763
Jumlah			55.054	50.091	105.145

Sumber : Data Konsolidasi Bersih (DKB) Kementerian Dalam Negeri Semester II Tahun 2024

Dari tabel di atas penduduk kelompok umur 35-39 tahun paling banyak terdapat di Kecamatan Kebumen sejumlah 10.127 jiwa, sedangkan Kecamatan Padureso memiliki jumlah penduduk kelompok umur 35-39 tahun paling sedikit, yakni sejumlah 1.352 jiwa.

Lanjutan Tabel 29...

No	Kode	Kecamatan	Umur 40-44 Tahun		Jumlah (jiwa)
			Laki-laki (jiwa)	Perempuan (jiwa)	
1	33.05.01	Ayah	2.881	2.692	5.573
2	33.05.02	Buayan	2.777	2.590	5.367
3	33.05.03	Puring	2.574	2.370	4.944
4	33.05.04	Petanahan	2.348	2.269	4.617
5	33.05.05	Klirong	2.445	2.374	4.819
6	33.05.06	Buluspesantren	2.321	2.196	4.517
7	33.05.07	Ambal	2.516	2.234	4.750
8	33.05.08	Mirit	2.011	1.818	3.829
9	33.05.09	Prembun	1.014	962	1.976
10	33.05.10	Kutowinangun	1.805	1.668	3.473
11	33.05.11	Alian	2.492	2.298	4.790
12	33.05.12	Kebumen	5.120	4.861	9.981
13	33.05.13	Pejagoan	2.172	1.988	4.160
14	33.05.14	Sruweng	2.313	2.236	4.549
15	33.05.15	Adimulyo	1.320	1.361	2.681
16	33.05.16	Kuwarasan	1.998	1.875	3.873
17	33.05.17	Rowokele	2.008	1.915	3.923
18	33.05.18	Sempor	2.694	2.528	5.222
19	33.05.19	Gombong	1.887	1.840	3.727
20	33.05.20	Karanganyar	1.420	1.404	2.824
21	33.05.21	Karanggayam	2.281	2.121	4.402
22	33.05.22	Sadang	914	827	1.741
23	33.05.23	Bonorowo	815	734	1.549
24	33.05.24	Padureso	590	549	1.139
25	33.05.25	Poncowarno	675	583	1.258
26	33.05.26	Karangsambung	1.809	1.662	3.471
Jumlah			53.200	49.955	103.155

Sumber : Data Konsolidasi Bersih (DKB) Kementerian Dalam Negeri Semester II Tahun 2024

Dari tabel di atas menunjukkan bahwa penduduk kelompok umur 40-44 tahun paling banyak terdapat di Kecamatan Kebumen sejumlah 9.981 jiwa, sedangkan Kecamatan Padureso memiliki jumlah penduduk kelompok umur 40-44 tahun paling sedikit, yakni sejumlah 1.139 jiwa.

Lanjutan Tabel 29...

No	Kode	Kecamatan	Umur 45-49 Tahun		Jumlah (jiwa)
			Laki-laki (jiwa)	Perempuan (jiwa)	
1	33.05.01	Ayah	2.466	2.495	4.961
2	33.05.02	Buayan	2.209	2.199	4.408
3	33.05.03	Puring	2.241	2.193	4.434
4	33.05.04	Petanahan	2.229	2.245	4.474
5	33.05.05	Klirong	2.344	2.319	4.663
6	33.05.06	Buluspesantren	2.110	1.990	4.100
7	33.05.07	Ambal	2.224	2.218	4.442
8	33.05.08	Mirit	1.941	1.767	3.708
9	33.05.09	Prembun	976	1.003	1.979
10	33.05.10	Kutowinangun	1.583	1.561	3.144
11	33.05.11	Alian	2.104	2.064	4.168
12	33.05.12	Kebumen	4.681	4.483	9.164
13	33.05.13	Pejagoan	1.943	1.892	3.835
14	33.05.14	Sruweng	2.078	2.111	4.189
15	33.05.15	Adimulyo	1.278	1.289	2.567
16	33.05.16	Kuwarasan	1.769	1.762	3.531
17	33.05.17	Rowokele	1.685	1.754	3.439
18	33.05.18	Sempor	2.343	2.284	4.627
19	33.05.19	Gombang	1.761	1.722	3.483
20	33.05.20	Karanganyar	1.344	1.260	2.604
21	33.05.21	Karanggayam	1.978	1.908	3.886
22	33.05.22	Sadang	745	696	1.441
23	33.05.23	Bonorowo	675	654	1.329
24	33.05.24	Padureso	527	518	1.045
25	33.05.25	Poncowarno	542	558	1.100
26	33.05.26	Karangsambung	1.577	1.580	3.157
Jumlah			47.353	46.525	93.878

Sumber : Data Konsolidasi Bersih (DKB) Kementerian Dalam Negeri Semester II Tahun 2024

Dari data penduduk kelompok umur 45-49 tahun paling banyak terdapat di Kecamatan Kebumen sejumlah 9.164 jiwa, sedangkan Kecamatan Padureso memiliki jumlah penduduk kelompok umur 45-49 paling sedikit, yakni sejumlah 1.045 jiwa.

Lanjutan Tabel 29...

No	Kode	Kecamatan	Umur 50-54 Tahun		Jumlah (jiwa)
			Laki-laki (jiwa)	Perempuan (jiwa)	
1	33.05.01	Ayah	2.193	2.250	4.443
2	33.05.02	Buayan	1.925	2.022	3.947
3	33.05.03	Puring	1.971	2.147	4.118
4	33.05.04	Petanahan	2.090	2.104	4.194
5	33.05.05	Klirong	2.115	2.070	4.185
6	33.05.06	Buluspesantren	1.939	1.904	3.843
7	33.05.07	Ambal	2.176	2.174	4.350
8	33.05.08	Mirit	1.711	1.682	3.393
9	33.05.09	Prembun	884	953	1.837
10	33.05.10	Kutowinangun	1.504	1.602	3.106
11	33.05.11	Alian	1.959	1.971	3.930
12	33.05.12	Kebumen	4.042	4.218	8.260
13	33.05.13	Pejagoan	1.709	1.691	3.400
14	33.05.14	Sruweng	1.943	1.961	3.904
15	33.05.15	Adimulyo	1.224	1.266	2.490
16	33.05.16	Kuwarasan	1.627	1.614	3.241
17	33.05.17	Rowokele	1.502	1.592	3.094
18	33.05.18	Sempor	2.003	2.187	4.190
19	33.05.19	Gombong	1.639	1.790	3.429
20	33.05.20	Karanganyar	1.201	1.201	2.402
21	33.05.21	Karanggayam	1.794	1.908	3.702
22	33.05.22	Sadang	707	704	1.411
23	33.05.23	Bonorowo	658	681	1.339
24	33.05.24	Padureso	474	517	991
25	33.05.25	Poncowarno	555	519	1.074
26	33.05.26	Karangsambung	1.362	1.413	2.775
Jumlah			42.907	44.141	87.048

Sumber : Data Konsolidasi Bersih (DKB) Kementerian Dalam Negeri Semester II Tahun 2024

Dari tabel di atas menunjukkan bahwa di Kabupaten Kebumen penduduk berjenis kelamin perempuan pada kelompok umur 50-54 tahun lebih banyak yaitu sejumlah 44.141 jiwa dibandingkan dengan penduduk berjenis kelamin laki-laki di kelompok umur yang sama yaitu hanya 42.907 jiwa.

Lanjutan Tabel 29...

No	Kode	Kecamatan	Umur 55-59 Tahun		Jumlah (jiwa)
			Laki-laki (jiwa)	Perempuan (jiwa)	
1	33.05.01	Ayah	1.975	2.163	4.138
2	33.05.02	Buayan	1.997	2.237	4.234
3	33.05.03	Puring	1.989	2.183	4.172
4	33.05.04	Petanahan	1.963	2.099	4.062
5	33.05.05	Klirong	1.987	2.119	4.106
6	33.05.06	Buluspesantren	1.840	2.019	3.859
7	33.05.07	Ambal	1.927	1.958	3.885
8	33.05.08	Mirit	1.535	1.661	3.196
9	33.05.09	Prembun	935	1.062	1.997
10	33.05.10	Kutowinangun	1.567	1.714	3.281
11	33.05.11	Alian	1.805	1.990	3.795
12	33.05.12	Kebumen	3.963	4.425	8.388
13	33.05.13	Pejagoan	1.653	1.673	3.326
14	33.05.14	Sruweng	1.820	1.955	3.775
15	33.05.15	Adimulyo	1.220	1.374	2.594
16	33.05.16	Kuwarasan	1.549	1.659	3.208
17	33.05.17	Rowokele	1.554	1.690	3.244
18	33.05.18	Sempor	2.068	2.335	4.403
19	33.05.19	Gombang	1.659	1.872	3.531
20	33.05.20	Karanganyar	1.164	1.329	2.493
21	33.05.21	Karanggayam	1.649	1.791	3.440
22	33.05.22	Sadang	603	723	1.326
23	33.05.23	Bonorowo	658	703	1.361
24	33.05.24	Padureso	504	534	1.038
25	33.05.25	Poncowarno	478	598	1.076
26	33.05.26	Karangsambung	1.311	1.515	2.826
Jumlah			41.373	45.381	86.754

Sumber : Data Konsolidasi Bersih (DKB) Kementerian Dalam Negeri Semester II Tahun 2024

Dari tabel di atas terlihat bahwa penduduk berjenis kelamin perempuan pada kelompok umur 55-59 tahun lebih banyak yaitu sejumlah 45.381 jiwa dibandingkan dengan penduduk berjenis kelamin laki-laki di kelompok umur yang sama yaitu hanya 41.373 jiwa.

Lanjutan Tabel 29...

No	Kode	Kecamatan	Umur 60-64 Tahun		Jumlah (jiwa)
			Laki-laki (jiwa)	Perempuan (jiwa)	
1	33.05.01	Ayah	1.737	1.892	3.629
2	33.05.02	Buayan	1.791	1.910	3.701
3	33.05.03	Puring	1.751	1.892	3.643
4	33.05.04	Petanahan	1.689	1.758	3.447
5	33.05.05	Klirong	1.718	1.809	3.527
6	33.05.06	Buluspesantren	1.576	1.657	3.233
7	33.05.07	Ambal	1.538	1.726	3.264
8	33.05.08	Mirit	1.342	1.451	2.793
9	33.05.09	Prembun	810	901	1.711
10	33.05.10	Kutowinangun	1.305	1.389	2.694
11	33.05.11	Alian	1.618	1.656	3.274
12	33.05.12	Kebumen	3.356	3.502	6.858
13	33.05.13	Pejagoan	1.302	1.399	2.701
14	33.05.14	Sruweng	1.579	1.787	3.366
15	33.05.15	Adimulyo	1.092	1.281	2.373
16	33.05.16	Kuwarasan	1.366	1.519	2.885
17	33.05.17	Rowokele	1.376	1.543	2.919
18	33.05.18	Sempor	1.826	2.209	4.035
19	33.05.19	Gombang	1.342	1.680	3.022
20	33.05.20	Karanganyar	1.035	1.182	2.217
21	33.05.21	Karanggayam	1.538	1.648	3.186
22	33.05.22	Sadang	665	630	1.295
23	33.05.23	Bonorowo	585	597	1.182
24	33.05.24	Padureso	446	459	905
25	33.05.25	Poncowarno	492	474	966
26	33.05.26	Karangsambung	1.218	1.333	2.551
Jumlah			36.093	39.284	75.377

Sumber : Data Konsolidasi Bersih (DKB) Kementerian Dalam Negeri Semester II Tahun 2024

Dari tabel di atas terlihat bahwa penduduk berjenis kelamin perempuan pada kelompok umur 60-64 tahun lebih banyak yaitu sejumlah 39.284 jiwa dibandingkan dengan penduduk berjenis kelamin laki-laki di kelompok umur yang sama yaitu hanya 36.093 jiwa.

Lanjutan Tabel 29...

No	Kode	Kecamatan	Umur 65-69 Tahun		Jumlah (jiwa)
			Laki-laki (jiwa)	Perempuan (jiwa)	
1	33.05.01	Ayah	1.353	1.440	2.793
2	33.05.02	Buayan	1.351	1.434	2.785
3	33.05.03	Puring	1.368	1.439	2.807
4	33.05.04	Petanahan	1.337	1.318	2.655
5	33.05.05	Klirong	1.274	1.390	2.664
6	33.05.06	Buluspesantren	1.184	1.256	2.440
7	33.05.07	Ambal	1.250	1.325	2.575
8	33.05.08	Mirit	1.015	1.144	2.159
9	33.05.09	Prembun	643	705	1.348
10	33.05.10	Kutowinangun	1.036	1.057	2.093
11	33.05.11	Alian	1.177	1.398	2.575
12	33.05.12	Kebumen	2.559	2.878	5.437
13	33.05.13	Pejagoan	1.026	1.104	2.130
14	33.05.14	Sruweng	1.217	1.381	2.598
15	33.05.15	Adimulyo	946	1.056	2.002
16	33.05.16	Kuwarasan	1.089	1.099	2.188
17	33.05.17	Rowokele	1.074	1.122	2.196
18	33.05.18	Sempor	1.408	1.546	2.954
19	33.05.19	Gombong	1.133	1.299	2.432
20	33.05.20	Karanganyar	852	988	1.840
21	33.05.21	Karanggayam	1.258	1.375	2.633
22	33.05.22	Sadang	485	463	948
23	33.05.23	Bonorowo	419	493	912
24	33.05.24	Padureso	321	350	671
25	33.05.25	Poncowarno	344	387	731
26	33.05.26	Karangsambung	989	1.057	2.046
Jumlah			28.108	30.504	58.612

Sumber : Data Konsolidasi Bersih (DKB) Kementerian Dalam Negeri Semester II Tahun 2024

Dari tabel di atas terlihat bahwa penduduk berjenis kelamin perempuan pada kelompok umur 65-69 tahun lebih banyak yaitu sejumlah 30.504 jiwa dibandingkan dengan penduduk berjenis kelamin laki-laki di kelompok umur yang sama yaitu hanya 28.108 jiwa.

Lanjutan Tabel 29...

No	Kode	Kecamatan	Umur 70-74 Tahun		Jumlah (jiwa)
			Laki-laki (jiwa)	Perempuan (jiwa)	
1	33.05.01	Ayah	1.011	947	1.958
2	33.05.02	Buayan	925	925	1.850
3	33.05.03	Puring	1.121	1.058	2.179
4	33.05.04	Petanahan	904	913	1.817
5	33.05.05	Klirong	906	977	1.883
6	33.05.06	Buluspesantren	964	952	1.916
7	33.05.07	Ambal	947	985	1.932
8	33.05.08	Mirit	850	900	1.750
9	33.05.09	Prembun	418	458	876
10	33.05.10	Kutowinangun	676	709	1.385
11	33.05.11	Alian	903	863	1.766
12	33.05.12	Kebumen	1.527	1.650	3.177
13	33.05.13	Pejagoan	681	709	1.390
14	33.05.14	Sruweng	831	819	1.650
15	33.05.15	Adimulyo	694	661	1.355
16	33.05.16	Kuwarasan	790	736	1.526
17	33.05.17	Rowokele	855	761	1.616
18	33.05.18	Sempor	1.093	1.045	2.138
19	33.05.19	Gombong	771	913	1.684
20	33.05.20	Karanganyar	571	637	1.208
21	33.05.21	Karanggayam	1.011	1.025	2.036
22	33.05.22	Sadang	339	325	664
23	33.05.23	Bonorowo	380	418	798
24	33.05.24	Padureso	254	243	497
25	33.05.25	Poncowarno	261	305	566
26	33.05.26	Karangsambung	683	704	1.387
Jumlah			20.366	20.638	41.004

Sumber : Data Konsolidasi Bersih (DKB) Kementerian Dalam Negeri Semester II Tahun 2024

Dari tabel di atas terlihat bahwa penduduk berjenis kelamin perempuan pada kelompok umur 70-74 tahun lebih banyak dibandingkan dengan penduduk berjenis kelamin laki-laki di kelompok umur yang sama.

Lanjutan Tabel 29...

No	Kode	Kecamatan	Umur 75 Tahun ke atas		Jumlah (jiwa)
			Laki-laki (jiwa)	Perempuan (jiwa)	
1	33.05.01	Ayah	914	1.059	1.973
2	33.05.02	Buayan	890	1.151	2.041
3	33.05.03	Puring	1.173	1.373	2.546
4	33.05.04	Petanahan	1.138	1.299	2.437
5	33.05.05	Klirong	1.208	1.428	2.636
6	33.05.06	Buluspesantren	1.191	1.324	2.515
7	33.05.07	Ambal	1.329	1.413	2.742
8	33.05.08	Mirit	1.097	1.281	2.378
9	33.05.09	Prembun	514	694	1.208
10	33.05.10	Kutowinangun	844	985	1.829
11	33.05.11	Alian	1.053	1.291	2.344
12	33.05.12	Kebumen	1.530	2.202	3.732
13	33.05.13	Pejagoan	814	944	1.758
14	33.05.14	Sruweng	1.019	1.311	2.330
15	33.05.15	Adimulyo	773	1.016	1.789
16	33.05.16	Kuwarasan	747	885	1.632
17	33.05.17	Rowokele	924	1.147	2.071
18	33.05.18	Sempor	1.052	1.284	2.336
19	33.05.19	Gombong	700	1.063	1.763
20	33.05.20	Karanganyar	692	881	1.573
21	33.05.21	Karanggayam	1.207	1.234	2.441
22	33.05.22	Sadang	380	360	740
23	33.05.23	Bonorowo	487	540	1.027
24	33.05.24	Padureso	270	377	647
25	33.05.25	Poncowarno	354	395	749
26	33.05.26	Karangsambung	878	1.007	1.885
Jumlah			23.178	27.944	51.122

Sumber : Data Konsolidasi Bersih (DKB) Kementerian Dalam Negeri Semester II Tahun 2024

Dari tabel diatas terlihat jumlah penduduk umur 75 tahun ke atas sebanyak 3,53% dari jumlah keseluruhan penduduk Kabupaten Kebumen atau sejumlah 51.122 jiwa. Dari data tersebut di dalamnya terdapat penduduk yang berumur 100 ke atas.

Grafik 3. Jumlah Penduduk Kabupaten Kebumen Berdasarkan Kelompok Umur

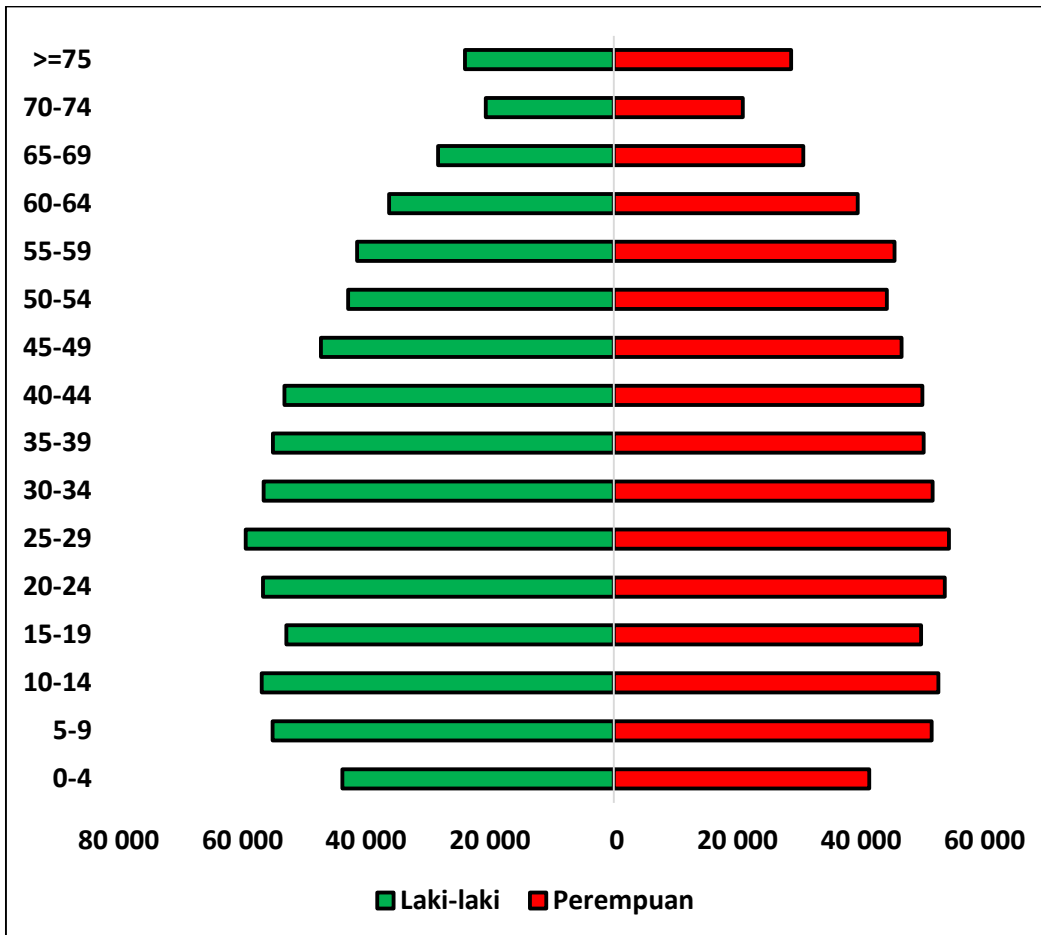

Sumber : Data Konsolidasi Bersih (DKB) Kementerian Dalam Negeri Semester II Tahun 2024

Tabel 30. Jumlah Penduduk Berdasarkan Kelompok Umur Produktif per Kecamatan se-Kabupaten Kebumen

No	Kecamatan		Umur 15 – 64 Tahun		
	Kode	Nama	Laki-laki (jiwa)	Perempuan (jiwa)	Jumlah (jiwa)
1	33.05.01	Ayah	23.824	23.346	47.170
2	33.05.02	Buayan	24.536	23.549	48.085
3	33.05.03	Puring	23.372	22.646	46.018
4	33.05.04	Petanahan	22.053	21.554	43.607
5	33.05.05	Klirong	23.462	22.628	46.090
6	33.05.06	Buluspesantren	21.606	20.654	42.260
7	33.05.07	Ambal	23.196	22.181	45.377
8	33.05.08	Mirit	19.450	18.521	37.971
9	33.05.09	Prembun	10.420	10.139	20.559
10	33.05.10	Kutowinangun	17.578	17.011	34.589
11	33.05.11	Alian	25.047	23.788	48.835
12	33.05.12	Kebumen	48.520	46.812	95.332
13	33.05.13	Pejagoan	20.392	19.545	39.937
14	33.05.14	Sruweng	22.365	21.861	44.226
15	33.05.15	Adimulyo	13.220	13.201	26.421
16	33.05.16	Kuwarasan	18.812	18.140	36.952
17	33.05.17	Rowokele	18.554	18.001	36.555
18	33.05.18	Sempor	25.448	24.741	50.189
19	33.05.19	Gombong	17.662	17.481	35.143
20	33.05.20	Karanganyar	13.459	13.043	26.502
21	33.05.21	Karanggayam	21.759	20.479	42.238
22	33.05.22	Sadang	8.525	8.012	16.537
23	33.05.23	Bonorowo	7.727	7.376	15.103
24	33.05.24	Padureso	5.955	5.771	11.726
25	33.05.25	Poncowarno	6.718	6.469	13.187
26	33.05.26	Karangsambung	17.622	16.794	34.416
Jumlah			501.282	483.743	985.025

Sumber : Data Konsolidasi Bersih (DKB) Kementerian Dalam Negeri Semester II Tahun 2024

Tabel diatas menunjukkan bahwa penduduk usia produktif di Kabupaten Kebumen 2024 sebesar 68,08% dari total jumlah penduduk Kabupaten Kebumen atau sejumlah 985.025 jiwa.

Tabel 31. Jumlah Wajib KTP dan Kepemilikan KTP per Kecamatan se-Kabupaten Kebumen

Kode Wilayah/Kabupaten : 33.05 Kebumen

No	Kecamatan		Jumlah Penduduk (jiwa)	Wajib KTP		Kepemilikan KTP	
	Kode	Nama		Jumlah (jiwa)	%	Jumlah (jiwa)	%
1	01	Ayah	68.627	51.708	75,35	51.707	99,99
2	02	Buayan	70.184	52.652	75,02	52.652	100,00
3	03	Puring	67.646	51.393	75,97	51.393	100,00
4	04	Petanahan	64.133	48.562	75,72	48.562	100,00
5	05	Klirong	67.837	51.291	75,61	51.291	100,00
6	06	Buluspesantren	62.523	47.263	75,59	47.263	100,00
7	07	Ambal	66.910	50.486	75,45	50.486	100,00
8	08	Mirit	56.981	42.547	74,67	42.547	100,00
9	09	Prembun	30.427	23.054	75,77	23.054	100,00
10	10	Kutowinangun	50.629	38.408	75,86	38.408	100,00
11	11	Alian	71.633	53.287	74,39	53.286	99,99
12	12	Kebumen	137.292	103.488	75,38	103.488	100,00
13	13	Pejagoan	58.121	43.380	74,64	43.380	100,00
14	14	Sruweng	64.953	48.749	75,05	48.749	100,00
15	15	Adimulyo	39.342	30.371	77,20	30.371	100,00
16	16	Kuwarasan	53.651	40.578	75,63	40.578	100,00
17	17	Rowokele	54.249	40.656	74,94	40.654	99,99
18	18	Sempor	73.595	55.238	75,06	55.237	99,99
19	19	Gombang	50.869	39.451	77,55	39.450	99,99
20	20	Karanganyar	38.690	29.937	77,38	29.937	100,00
21	21	Karanggayam	63.190	47.462	75,11	47.462	100,00
22	22	Sadang	24.199	18.161	75,05	18.161	100,00
23	23	Bonorowo	22.887	17.133	74,86	17.133	100,00
24	24	Padureso	17.592	12.980	73,78	12.980	100,00
25	25	Poncowarno	19.850	14.618	73,64	14.618	100,00
26	26	Karangsambung	50.823	38.088	74,94	38.087	99,99
Jumlah			1.446.833	1.090.941	75,40	1.090.934	99,99

Sumber : Data Konsolidasi Bersih (DKB) Kementerian Dalam Negeri Semester II Tahun 2024

Penduduk Kabupaten Kebumen semester II tahun 2024 sejumlah 1.446.833 jiwa dengan jumlah Wajib KTP 1.090.941 jiwa dan yang sudah memiliki KTP-el sejumlah 1.090.934 jiwa. Sehingga masih terdapat 0,01% penduduk Wajib KTP yang belum memiliki KTP-el.

JUMLAH PENDUDUK BERDASARKAN KATEGORI



INFOGRAFIS PENDIDIKAN

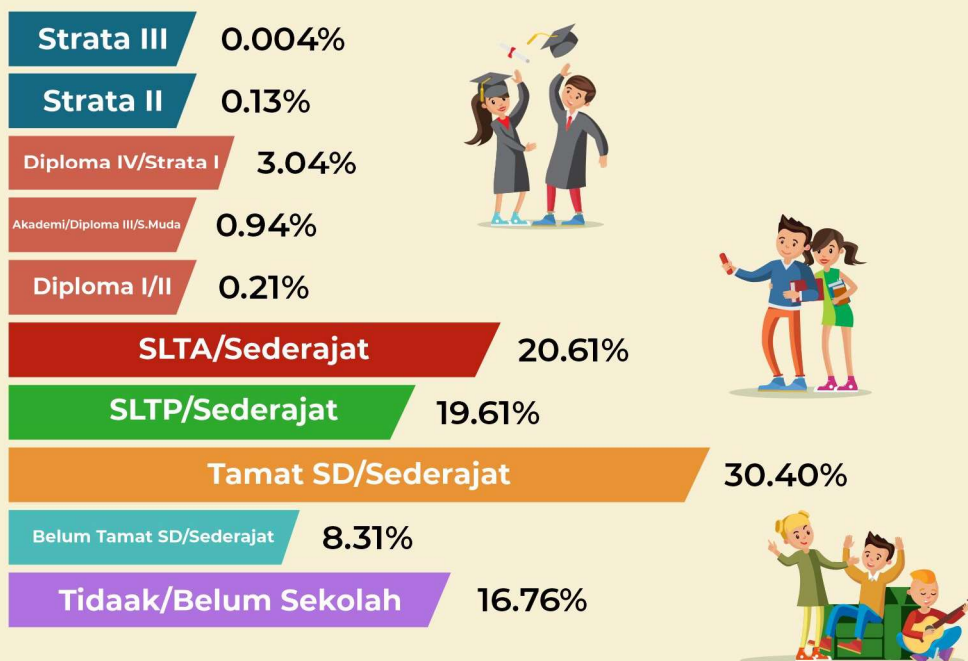

Tabel 32. Jumlah Penduduk Berdasarkan Pendidikan Akhir Kabupaten Kebumen

No	Pendidikan	Laki-laki (jiwa)	Perempuan (jiwa)	Jumlah (jiwa)	%
1	Tidak/Belum Sekolah	123.786	118.712	242.498	16,76
2	Belum Tamat SD/Sederajat	62.009	58.177	120.186	8,31
3	Tamat SD/Sederajat	208.676	231.197	439.873	30,40
4	SLTP/Sederajat	146.175	137.520	283.695	19,61
5	SLTA/Sederajat	166.081	132.093	298.174	20,61
6	Diploma I/II	1.292	1.678	2.970	0,21
7	Akademi/Diploma III/S.Muda	5.574	7.969	13.543	0,94
8	Diploma IV/Strata I	19.331	24.685	44.016	3,04
9	Strata II	1.074	741	1.815	0,13
10	Strata III	42	21	63	0,004
Jumlah		734.040	712.793	1.446.833	100,00

Sumber : Data Konsolidasi Bersih (DKB) Kementerian Dalam Negeri Semester II Tahun 2024

Grafik 4. Jumlah Penduduk Berdasarkan Pendidikan Akhir Kabupaten Kebumen

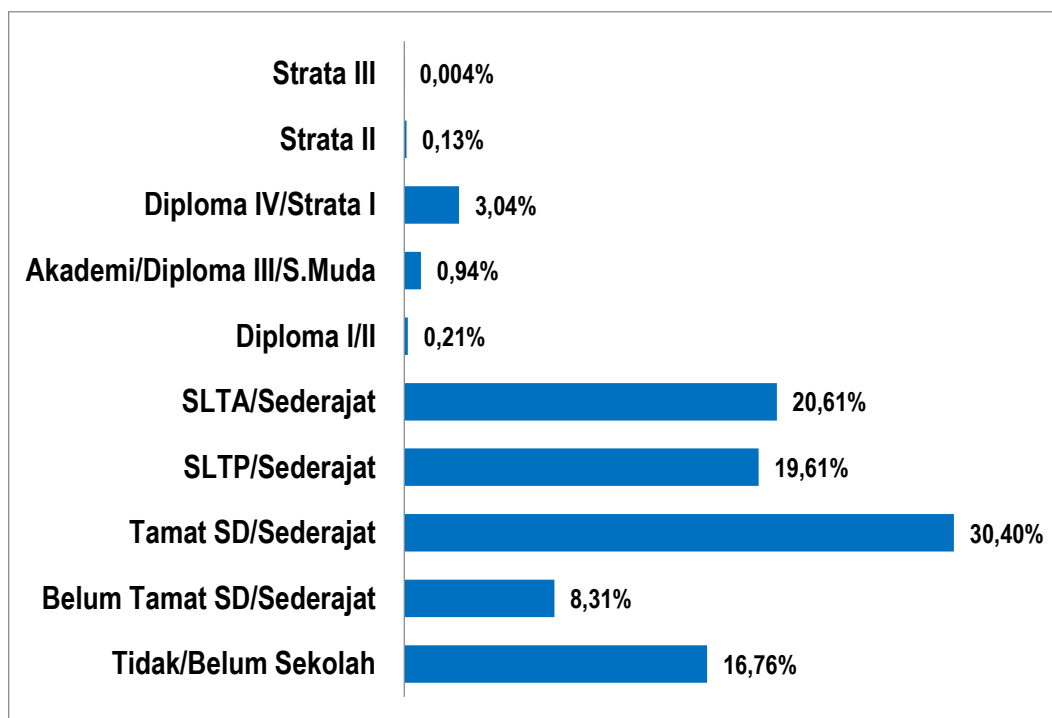

Dari tabel 32 dan grafik 4 didapatkan bahwa tingkat pendidikan penduduk Kabupaten Kebumen didominasi oleh penduduk yang berpendidikan Tamat SD/Sederajat sebesar 30,40% atau sebanyak 439.873 jiwa.

Tabel. 33 Jumlah Penduduk Berdasarkan Pendidikan Akhir per Kecamatan se-Kabupaten Kebumen

No	Kecamatan		Tidak/Belum Sekolah		
	Kode	Nama	Laki-laki (jiwa)	Perempuan (jiwa)	Jumlah (jiwa)
1	33.05.01	Ayah	5.538	5.200	10.738
2	33.05.02	Buayan	6.067	5.606	11.673
3	33.05.03	Puring	5.220	5.026	10.246
4	33.05.04	Petanahan	5.431	5.241	10.672
5	33.05.05	Klirong	5.503	5.214	10.717
6	33.05.06	Buluspesantren	5.589	5.382	10.971
7	33.05.07	Ambal	6.509	6.441	12.950
8	33.05.08	Mirit	5.663	5.770	11.433
9	33.05.09	Prembun	2.039	1.973	4.012
10	33.05.10	Kutowinangun	4.094	3.888	7.982
11	33.05.11	Alian	6.472	6.300	12.772
12	33.05.12	Kebumen	11.288	10.660	21.948
13	33.05.13	Pejagoan	5.104	4.828	9.932
14	33.05.14	Sruweng	5.371	5.020	10.391
15	33.05.15	Adimulyo	2.887	2.663	5.550
16	33.05.16	Kuwarasan	4.450	4.101	8.551
17	33.05.17	Rowokele	5.047	4.933	9.980
18	33.05.18	Sempor	6.299	5.964	12.263
19	33.05.19	Gombong	3.519	3.339	6.858
20	33.05.20	Karanganyar	2.837	2.720	5.557
21	33.05.21	Karanggayam	5.807	5.883	11.690
22	33.05.22	Sadang	2.334	2.292	4.626
23	33.05.23	Bonorowo	2.253	2.224	4.477
24	33.05.24	Padureso	1.806	1.792	3.598
25	33.05.25	Poncowarno	1.871	1.676	3.547
26	33.05.26	Karangsambung	4.788	4.576	9.364
Jumlah			123.786	118.712	242.498

Sumber : Data Konsolidasi Bersih (DKB) Kementerian Dalam Negeri Semester II Tahun 2024

Lanjutan tabel 33...

No	Kecamatan		Belum Tamat SD/Sederajat		
	Kode	Nama	Laki-laki (jiwa)	Perempuan (jiwa)	Jumlah (jiwa)
1	33.05.01	Ayah	3.038	2.869	5.907
2	33.05.02	Buayan	2.864	2.546	5.410
3	33.05.03	Puring	3.081	3.009	6.090
4	33.05.04	Petanahan	2.802	2.686	5.488
5	33.05.05	Klirong	2.941	2.631	5.572
6	33.05.06	Buluspesantren	2.627	2.352	4.979
7	33.05.07	Ambal	2.847	2.641	5.488
8	33.05.08	Mirit	2.526	2.307	4.833
9	33.05.09	Prembun	1.494	1.411	2.905
10	33.05.10	Kutowinangun	2.083	1.962	4.045
11	33.05.11	Alian	3.119	2.989	6.108
12	33.05.12	Kebumen	5.560	5.129	10.689
13	33.05.13	Pejagoan	2.490	2.394	4.884
14	33.05.14	Sruweng	2.806	2.507	5.313
15	33.05.15	Adimulyo	1.579	1.455	3.034
16	33.05.16	Kuwarasan	2.094	1.868	3.962
17	33.05.17	Rowokele	2.153	1.996	4.149
18	33.05.18	Sempor	3.421	3.377	6.798
19	33.05.19	Gombong	2.069	1.906	3.975
20	33.05.20	Karanganyar	1.627	1.539	3.166
21	33.05.21	Karanggayam	3.002	2.939	5.941
22	33.05.22	Sadang	1.115	1.035	2.150
23	33.05.23	Bonorowo	912	843	1.755
24	33.05.24	Padureso	709	757	1.466
25	33.05.25	Poncowarno	925	989	1.914
26	33.05.26	Karangsambung	2.125	2.040	4.165
Jumlah			62.009	58.177	120.186

Sumber : Data Konsolidasi Bersih (DKB) Kementerian Dalam Negeri Semester II Tahun 2024

Lanjutan tabel 33...

No	Kecamatan		Tamat SD/Sederajat		
	Kode	Nama	Laki-laki (jiwa)	Perempuan (jiwa)	Jumlah (jiwa)
1	33.05.01	Ayah	10.511	11.402	21.913
2	33.05.02	Buayan	12.588	13.791	26.379
3	33.05.03	Puring	9.429	9.887	19.316
4	33.05.04	Petanahan	8.472	9.046	17.518
5	33.05.05	Klirong	9.233	9.831	19.064
6	33.05.06	Buluspesantren	8.875	9.531	18.406
7	33.05.07	Ambal	9.700	10.211	19.911
8	33.05.08	Mirit	8.099	8.791	16.890
9	33.05.09	Prembun	3.198	4.192	7.390
10	33.05.10	Kutowinangun	5.960	7.185	13.145
11	33.05.11	Alian	10.548	11.783	22.331
12	33.05.12	Kebumen	15.064	17.413	32.477
13	33.05.13	Pejagoan	7.908	8.560	16.468
14	33.05.14	Sruweng	8.838	10.364	19.202
15	33.05.15	Adimulyo	3.876	5.250	9.126
16	33.05.16	Kuwarasan	6.851	7.898	14.749
17	33.05.17	Rowokele	9.894	10.772	20.666
18	33.05.18	Sempor	12.277	13.663	25.940
19	33.05.19	Gombong	4.515	6.059	10.574
20	33.05.20	Karanganyar	4.736	5.750	10.486
21	33.05.21	Karanggayam	13.158	13.607	26.765
22	33.05.22	Sadang	5.506	5.265	10.771
23	33.05.23	Bonorowo	2.762	3.223	5.985
24	33.05.24	Padureso	2.982	3.116	6.098
25	33.05.25	Poncowarno	3.079	3.391	6.470
26	33.05.26	Karangsambung	10.617	11.216	21.833
Jumlah			208.676	231.197	439.873

Sumber : Data Konsolidasi Bersih (DKB) Kementerian Dalam Negeri Semester II Tahun 2024

Lanjutan tabel 33...

No	Kecamatan		SLTP/Sederajat		
	Kode	Nama	Laki-laki (jiwa)	Perempuan (jiwa)	Jumlah (jiwa)
1	33.05.01	Ayah	8.407	7.911	16.318
2	33.05.02	Buayan	7.634	6.730	14.364
3	33.05.03	Puring	8.997	8.636	17.633
4	33.05.04	Petanahan	6.980	6.785	13.765
5	33.05.05	Klirong	6.700	6.807	13.507
6	33.05.06	Buluspesantren	6.429	6.207	12.636
7	33.05.07	Ambal	6.568	6.476	13.044
8	33.05.08	Mirit	5.792	5.582	11.374
9	33.05.09	Prembun	2.883	2.708	5.591
10	33.05.10	Kutowinangun	4.888	4.730	9.618
11	33.05.11	Alian	7.496	6.632	14.128
12	33.05.12	Kebumen	11.367	11.094	22.461
13	33.05.13	Pejagoan	5.860	5.592	11.452
14	33.05.14	Sruweng	6.176	5.931	12.107
15	33.05.15	Adimulyo	3.936	3.991	7.927
16	33.05.16	Kuwarasan	6.090	5.701	11.791
17	33.05.17	Rowokele	5.283	4.904	10.187
18	33.05.18	Sempor	6.900	5.889	12.789
19	33.05.19	Gombong	4.538	4.538	9.076
20	33.05.20	Karanganyar	3.716	3.426	7.142
21	33.05.21	Karanggayam	6.101	5.104	11.205
22	33.05.22	Sadang	2.055	1.877	3.932
23	33.05.23	Bonorowo	2.337	2.263	4.600
24	33.05.24	Padureso	1.944	1.682	3.626
25	33.05.25	Poncowarno	2.210	2.004	4.214
26	33.05.26	Karangsambung	4.888	4.320	9.208
Jumlah			146.175	137.520	283.695

Sumber : Data Konsolidasi Bersih (DKB) Kementerian Dalam Negeri Semester II Tahun 2024

Lanjutan tabel 33...

No	Kecamatan		SLTA/Sederajat		
	Kode	Nama	Laki-laki (jiwa)	Perempuan (jiwa)	Jumlah (jiwa)
1	33.05.01	Ayah	6.391	5.260	11.651
2	33.05.02	Buayan	6.030	4.783	10.813
3	33.05.03	Puring	6.569	5.361	11.930
4	33.05.04	Petanahan	7.353	6.177	13.530
5	33.05.05	Klirong	8.552	6.955	15.507
6	33.05.06	Buluspesantren	7.146	5.633	12.779
7	33.05.07	Ambal	7.390	5.741	13.131
8	33.05.08	Mirit	5.972	4.488	10.460
9	33.05.09	Prembun	4.809	3.709	8.518
10	33.05.10	Kutowinangun	7.437	5.639	13.076
11	33.05.11	Alian	7.594	5.786	13.380
12	33.05.12	Kebumen	21.001	17.197	38.198
13	33.05.13	Pejagoan	7.076	5.670	12.746
14	33.05.14	Sruweng	8.458	6.809	15.267
15	33.05.15	Adimulyo	6.564	5.176	11.740
16	33.05.16	Kuwarasan	6.861	5.425	12.286
17	33.05.17	Rowokele	4.515	3.521	8.036
18	33.05.18	Sempor	7.588	6.108	13.696
19	33.05.19	Gombong	8.760	7.217	15.977
20	33.05.20	Karanganyar	5.689	4.611	10.300
21	33.05.21	Karanggayam	3.923	2.944	6.867
22	33.05.22	Sadang	1.269	1.069	2.338
23	33.05.23	Bonorowo	3.007	2.208	5.215
24	33.05.24	Padureso	1.290	1.070	2.360
25	33.05.25	Poncowarno	1.755	1.322	3.077
26	33.05.26	Karangsambung	3.082	2.214	5.296
Jumlah			166.081	132.093	298.174

Sumber : Data Konsolidasi Bersih (DKB) Kementerian Dalam Negeri Semester II Tahun 2024

Lanjutan tabel 33...

No	Kecamatan		Diploma I/II		
	Kode	Nama	Laki-laki (jiwa)	Perempuan (jiwa)	Jumlah (jiwa)
1	33.05.01	Ayah	46	46	92
2	33.05.02	Buayan	39	35	74
3	33.05.03	Puring	59	68	127
4	33.05.04	Petanahan	93	108	201
5	33.05.05	Klirong	97	151	248
6	33.05.06	Buluspesantren	87	112	199
7	33.05.07	Ambal	82	92	174
8	33.05.08	Mirit	51	57	108
9	33.05.09	Prembun	30	36	66
10	33.05.10	Kutowinangun	32	53	85
11	33.05.11	Alian	49	78	127
12	33.05.12	Kebumen	125	205	330
13	33.05.13	Pejagoan	59	63	122
14	33.05.14	Sruweng	56	49	105
15	33.05.15	Adimulyo	31	54	85
16	33.05.16	Kuwarasan	47	65	112
17	33.05.17	Rowokele	44	41	85
18	33.05.18	Sempor	46	59	105
19	33.05.19	Gombong	60	106	166
20	33.05.20	Karanganyar	47	74	121
21	33.05.21	Karanggayam	29	22	51
22	33.05.22	Sadang	18	16	34
23	33.05.23	Bonorowo	22	24	46
24	33.05.24	Padureso	9	16	25
25	33.05.25	Poncowarno	9	18	27
26	33.05.26	Karangsambung	25	30	55
Jumlah			1.292	1.678	2.970

Sumber : Data Konsolidasi Bersih (DKB) Kementerian Dalam Negeri Semester II Tahun 2024

Lanjutan tabel 33...

No	Kecamatan		Akademi/Diploma III/Sarjana Muda		
	Kode	Nama	Laki-laki (jiwa)	Perempuan (jiwa)	Jumlah (jiwa)
1	33.05.01	Ayah	193	248	441
2	33.05.02	Buayan	145	210	355
3	33.05.03	Puring	197	311	508
4	33.05.04	Petanahan	258	348	606
5	33.05.05	Klirong	259	401	660
6	33.05.06	Buluspesantren	235	308	543
7	33.05.07	Ambal	204	291	495
8	33.05.08	Mirit	154	219	373
9	33.05.09	Prembun	188	286	474
10	33.05.10	Kutowinangun	228	325	553
11	33.05.11	Alian	242	316	558
12	33.05.12	Kebumen	986	1.496	2.482
13	33.05.13	Pejagoan	247	360	607
14	33.05.14	Sruweng	248	385	633
15	33.05.15	Adimulyo	205	312	517
16	33.05.16	Kuwarasan	228	319	547
17	33.05.17	Rowokele	115	137	252
18	33.05.18	Sempor	217	290	507
19	33.05.19	Gombong	439	624	1.063
20	33.05.20	Karanganyar	234	294	528
21	33.05.21	Karanggayam	69	83	152
22	33.05.22	Sadang	28	39	67
23	33.05.23	Bonorowo	69	107	176
24	33.05.24	Padureso	35	55	90
25	33.05.25	Poncowarno	40	67	107
26	33.05.26	Karangsambung	111	138	249
Jumlah			5.574	7.969	13.543

Sumber : Data Konsolidasi Bersih (DKB) Kementerian Dalam Negeri Semester II Tahun 2024

Lanjutan tabel 33...

No	Kecamatan		Diploma IV/Strata I		
	Kode	Nama	Laki-laki (jiwa)	Perempuan (jiwa)	Jumlah (jiwa)
1	33.05.01	Ayah	645	880	1.525
2	33.05.02	Buayan	453	639	1.092
3	33.05.03	Puring	725	1.030	1.755
4	33.05.04	Petanahan	1.004	1.275	2.279
5	33.05.05	Klirong	1.057	1.413	2.470
6	33.05.06	Buluspesantren	814	1.114	1.928
7	33.05.07	Ambal	735	928	1.663
8	33.05.08	Mirit	650	799	1.449
9	33.05.09	Prembun	623	794	1.417
10	33.05.10	Kutowinangun	910	1.127	2.037
11	33.05.11	Alian	922	1.225	2.147
12	33.05.12	Kebumen	3.723	4.433	8.156
13	33.05.13	Pejagoan	767	1.048	1.815
14	33.05.14	Sruweng	798	1.073	1.871
15	33.05.15	Adimulyo	552	758	1.310
16	33.05.16	Kuwarasan	701	892	1.593
17	33.05.17	Rowokele	382	484	866
18	33.05.18	Sempor	616	823	1.439
19	33.05.19	Gombong	1.405	1.641	3.046
20	33.05.20	Karanganyar	621	717	1.338
21	33.05.21	Karanggayam	233	271	504
22	33.05.22	Sadang	114	159	273
23	33.05.23	Bonorowo	281	325	606
24	33.05.24	Padureso	127	192	319
25	33.05.25	Poncowarno	209	275	484
26	33.05.26	Karangsambung	264	370	634
Jumlah			19.331	24.685	44.016

Sumber : Data Konsolidasi Bersih (DKB) Kementerian Dalam Negeri Semester II Tahun 2024

Lanjutan tabel 33...

No	Kecamatan		Strata-II		
	Kode	Nama	Laki-laki (jiwa)	Perempuan (jiwa)	Jumlah (jiwa)
1	33.05.01	Ayah	26	14	40
2	33.05.02	Buayan	15	9	24
3	33.05.03	Puring	21	19	40
4	33.05.04	Petanahan	41	31	72
5	33.05.05	Klirong	51	36	87
6	33.05.06	Buluspesantren	47	34	81
7	33.05.07	Ambal	29	19	48
8	33.05.08	Mirit	35	24	59
9	33.05.09	Prembun	34	20	54
10	33.05.10	Kutowinangun	53	31	84
11	33.05.11	Alian	46	32	78
12	33.05.12	Kebumen	331	204	535
13	33.05.13	Pejagoan	54	39	93
14	33.05.14	Sruweng	32	27	59
15	33.05.15	Adimulyo	30	23	53
16	33.05.16	Kuwarasan	25	31	56
17	33.05.17	Rowokele	18	9	27
18	33.05.18	Sempor	30	24	54
19	33.05.19	Gombong	72	61	133
20	33.05.20	Karanganyar	28	22	50
21	33.05.21	Karanggayam	9	6	15
22	33.05.22	Sadang	7	1	8
23	33.05.23	Bonorowo	19	8	27
24	33.05.24	Padureso	7	3	10
25	33.05.25	Poncowarno	6	4	10
26	33.05.26	Karangsambung	8	10	18
Jumlah			1.074	741	1.815

Sumber : Data Konsolidasi Bersih (DKB) Kementerian Dalam Negeri Semester II Tahun 2024

Lanjutan tabel 33...

No	Kecamatan		Strata-III		
	Kode	Nama	Laki-laki (jiwa)	Perempuan (jiwa)	Jumlah (jiwa)
1	33.05.01	Ayah	1	1	2
2	33.05.02	Buayan	0	0	0
3	33.05.03	Puring	0	1	1
4	33.05.04	Petanahan	2	0	2
5	33.05.05	Klirong	3	2	5
6	33.05.06	Buluspesantren	0	1	1
7	33.05.07	Ambal	4	2	6
8	33.05.08	Mirit	1	1	2
9	33.05.09	Prembun	0	0	0
10	33.05.10	Kutowinangun	2	2	4
11	33.05.11	Alian	3	1	4
12	33.05.12	Kebumen	11	5	16
13	33.05.13	Pejagoan	2	0	2
14	33.05.14	Sruweng	4	1	5
15	33.05.15	Adimulyo	0	0	0
16	33.05.16	Kuwarasan	3	1	4
17	33.05.17	Rowokele	0	1	1
18	33.05.18	Sempor	3	1	4
19	33.05.19	Gombong	0	1	1
20	33.05.20	Karanganyar	2	0	2
21	33.05.21	Karanggayam	0	0	0
22	33.05.22	Sadang	0	0	0
23	33.05.23	Bonorowo	0	0	0
24	33.05.24	Padureso	0	0	0
25	33.05.25	Poncowarno	0	0	0
26	33.05.26	Karangsambung	1	0	1
Jumlah			42	21	63

Sumber : Data Konsolidasi Bersih (DKB) Kementerian Dalam Negeri Semester II Tahun 2024



INFOGRAFIS PEKERJAAN





**Tabel. 34 Jumlah Penduduk Berdasarkan Pekerjaan
Kabupaten Kebumen**

No	Pekerjaan	Laki-laki (jiwa)	Perempuan (jiwa)	Jumlah (jiwa)
1	Belum/Tidak Bekerja	142.458	128.862	271.320
2	Mengurus Rumah Tangga	48	188.334	188.382
3	Pelajar/Mahasiswa	127.034	118.973	246.007
4	Pensiunan	8.152	4.512	12.664
5	Pegawai Negeri Sipil (PNS)	4.953	4.516	9.469
6	Tentara Nasional Indonesia (TNI)	1.010	7	1.017
7	Kepolisian RI (POLRI)	835	48	883
8	Perdagangan	391	434	825
9	Petani/Pekebun	94.999	89.355	184.354
10	Peternak	71	22	93
11	Nelayan/Perikanan	2.783	18	2.801
12	Industri	11	5	16
13	Konstruksi	25	1	26
14	Transportasi	27	0	27
15	Karyawan Swasta	124.447	64.730	189.177
16	Karyawan BUMN	894	200	1.094
17	Karyawan BUMD	170	103	273
18	Karyawan Honoror	565	501	1.066
19	Buruh Harian Lepas	108.392	42.353	150.745
20	Buruh Tani/Perkebunan	11.584	7.889	19.473
21	Buruh Nelayan/Perikanan	58	25	83
22	Buruh Peternakan	31	23	54
23	Pembantu Rumah Tangga	4	527	531
24	Tukang Cukur	41	4	45
25	Tukang Listrik	14	0	14
26	Tukang Batu	462	0	462
27	Tukang Kayu	405	0	405
28	Tukang Sol Sepatu	1	0	1
29	Tukang Las/Pandai Besi	29	0	29
30	Tukang Jahit	179	218	397
31	Tukang Gigi	9	0	9
32	Penata Rias	3	36	39
33	Penata Busana	0	1	1
34	Penata Rambut	6	8	14
35	Mekanik	110	0	110

Sumber : Data Konsolidasi Bersih (DKB) Kementerian Dalam Negeri Semester II Tahun 2024

Lanjutan Tabel 34 ...

No	Pekerjaan	Laki-laki (jiwa)	Perempuan (jiwa)	Jumlah (jiwa)
36	Seniman	72	18	90
37	Tabib	3	3	6
38	Paraji	3	12	15
39	Perancang Busana	0	0	0
40	Penterjemah	1	0	1
41	Imam Masjid	28	0	28
42	Pendeta	32	16	48
43	Pastor	7	0	7
44	Wartawan	23	6	29
45	Ustadz/Mubaligh	136	28	164
46	Juru Masak	4	3	7
47	Promotor Acara	0	0	0
48	Anggota DPR RI	0	0	0
49	Anggota DPD RI	0	0	0
50	Anggota BPK	0	0	0
51	Presiden	0	0	0
52	Wakil Presiden	0	0	0
53	Anggota Mahkamah Konstitusi	0	0	0
54	Anggota Kabinet Kementrian	0	0	0
55	Duta Besar	0	0	0
56	Gubernur	0	0	0
57	Wakil Gubernur	0	0	0
58	Bupati	1	0	1
59	Wakil Bupati	0	1	1
60	Walikota	0	0	0
61	Wakil Walikota	0	0	0
62	Anggota Dprd Prop.	0	0	0
63	Anggota Dprd Kab./Kota	20	4	24
64	Dosen	171	136	307
65	Guru	3.637	8.083	11.720
66	Pilot	2	0	2
67	Pengacara	16	5	21
68	Notaris	7	7	14
69	Arsitek	6	2	8
70	Akuntan	0	4	4

Sumber : Data Konsolidasi Bersih (DKB) Kementerian Dalam Negeri Semester II Tahun 2024

Lanjutan Tabel 34 ...

No	Pekerjaan	Laki-laki (jiwa)	Perempuan (jiwa)	Jumlah (jiwa)
71	Konsultan	8	3	11
72	Dokter	148	200	348
73	Bidan	0	834	834
74	Perawat	349	846	1.195
75	Apoteker	13	73	86
76	Psikiater/Psikolog	0	3	3
77	Penyiar Televisi	0	1	1
78	Penyiar Radio	1	2	3
79	Pelaut	156	2	158
80	Peneliti	4	3	7
81	Sopir	2.248	0	2.248
82	Pialang	0	0	0
83	Paranormal	4	0	4
84	Pedagang	14.243	14.151	28.394
85	Perangkat Desa	3.764	771	4.535
86	Kepala Desa	351	19	370
87	Biarawan/Biarawati	0	33	33
88	Wiraswasta	78.347	35.747	114.094
89	Anggota Lembaga Tinggi Lainnya	15	15	30
90	Artis	0	0	0
91	Atlit	0	1	1
92	Cheff	1	1	2
93	Manajer	0	0	0
94	Tenaga Tata Usaha	0	1	1
95	Operator	1	0	1
96	Pekerja Pengolahan Kerajinan	0	0	0
97	Teknisi	2	0	2
98	Asisten Ahli	0	0	0
99	Pekerjaan Lainnya	15	54	69
Jumlah		734.040	712.793	1.446.833

Sumber : Data Konsolidasi Bersih (DKB) Kementerian Dalam Negeri Semester II Tahun 2024



**Tabel. 35 Jumlah Penduduk Berdasarkan Status Perkawinan
Per Kecamatan Se-Kabupaten Kebumen**

Kode Wilayah/Kabupaten : 33.05 Kebumen

No	Kecamatan		Jumlah Penduduk (jiwa)	Belum Kawin		Kawin		Cerai Hidup		Cerai Mati	
	Kode	Nama		Jumlah (jiwa)	%(*)	Jumlah (jiwa)	%(*)	Jumlah (jiwa)	%(*)	Jumlah (jiwa)	%(*)
1	01	Ayah	68.627	27.341	39,84	36.052	52,53	1.859	2,71	3.375	4,92
2	02	Buayan	70.184	28.844	41,10	35.965	51,24	1.772	2,52	3.603	5,13
3	03	Puring	67.646	27.369	40,46	35.082	51,86	1.700	2,51	3.495	5,17
4	04	Petanahan	64.133	26.878	41,91	32.032	49,95	1.473	2,30	3.750	5,85
5	05	Klirong	67.837	28.855	42,54	33.746	49,75	1.327	1,96	3.909	5,76
6	06	Buluspesantren	62.523	26.382	42,20	31.741	50,77	1.006	1,61	3.394	5,43
7	07	Ambal	66.910	28.896	43,19	33.177	49,58	1.087	1,62	3.750	5,60
8	08	Mirit	56.981	24.383	42,79	28.549	50,10	875	1,54	3.174	5,57
9	09	Prembun	30.427	12.938	42,52	14.744	48,46	618	2,03	2.127	6,99
10	10	Kutowinangun	50.629	22.081	43,61	24.575	48,54	825	1,63	3.148	6,22
11	11	Alian	71.633	32.467	45,32	34.329	47,92	1.241	1,73	3.596	5,02
12	12	Kebumen	137.292	62.434	45,48	63.963	46,59	2.854	2,08	8.041	5,86
13	13	Pejagoan	58.121	25.998	44,73	27.968	48,12	1.118	1,92	3.037	5,23

Sumber : Data Konsolidasi Bersih (DKB) Kementerian Dalam Negeri Semester II Tahun 2024

*) Jumlah status perkawinan penduduk dibagi jumlah penduduk per Kecamatan dikali 100

Lanjutan Tabel 35...

No	Kecamatan		Jumlah Penduduk (jiwa)	Belum Kawin		Kawin		Cerai Hidup		Cerai Mati	
	Kode	Nama		Jumlah (jiwa)	%(*)	Jumlah (jiwa)	%(*)	Jumlah (jiwa)	%(*)	Jumlah (jiwa)	%(*)
14	14	Sruweng	64.953	28.141	43,33	31.449	48,42	1.419	2,18	3.944	6,07
15	15	Adimulyo	39.342	15.935	40,50	19.767	50,24	832	2,11	2.808	7,14
16	16	Kuwarasan	53.651	22.910	42,70	26.518	49,43	1.113	2,07	3.110	5,80
17	17	Rowokele	54.249	22.915	42,24	27.073	49,91	1.302	2,40	2.959	5,45
18	18	Sempor	73.595	31.528	42,84	36.126	49,09	1.646	2,24	4.295	5,84
19	19	Gombong	50.869	21.681	42,62	24.014	47,21	1.415	2,78	3.759	7,39
20	20	Karanganyar	38.690	16.342	42,24	18.723	48,39	941	2,43	2.684	6,94
21	21	Karanggayam	63.190	25.791	40,82	32.965	52,17	1.270	2,01	3.164	5,01
22	22	Sadang	24.199	9.705	40,10	12.901	53,31	534	2,21	1.059	4,38
23	23	Bonorowo	22.887	9.701	42,39	11.325	49,48	414	1,81	1.447	6,32
24	24	Padureso	17.592	7.164	40,72	9.168	52,11	354	2,01	906	5,15
25	25	Poncowarno	19.850	8.602	43,34	9.916	49,95	248	1,25	1.084	5,46
26	26	Karangsambung	50.823	21.584	42,47	25.576	50,32	931	1,83	2.732	5,38
Jumlah/Rata-rata			1.446.833	616.865	42,64	717.444	49,59	30.174	2,09	82.350	5,69

Sumber : Data Konsolidasi Bersih (DKB) Kementerian Dalam Negeri Semester II Tahun 2024

*) Jumlah status perkawinan penduduk dibagi jumlah penduduk per Kecamatan dikali 100

Status Perkawinan penduduk Kabupaten Kebumen pada tahun 2024 semester II sebagian besar berstatus kawin yaitu sejumlah 717.444 jiwa atau 49,59%, penduduk berstatus belum kawin sebesar 42,64%, status cerai hidup 2,09% dan status cerai mati 5,69%.

INFOGRAFIS AGAMA



Islam
1.433.752 jiwa



Kristen
7.137 jiwa



Katholik
3.712 jiwa



Hindu
27 jiwa



Budha
2.015 jiwa



Konghucu
8 jiwa



Kepercayaan
182 jiwa



Tabel. 36 Jumlah Penduduk Berdasarkan Agama per Kecamatan se-Kabupaten Kebumen

Kode Wilayah/Kabupaten : 33.05 Kebumen

No	Kecamatan		Islam		Kristen		Katholik		Hindu		Budha		Konghucu		Kepercayaan	
	Kode	Nama	Jumlah (jiwa)	%	Jumlah (jiwa)	%	Jumlah (jiwa)	%	Jumlah (jiwa)	%	Jumlah (jiwa)	%	Jumlah (jiwa)	%	Jumlah (jiwa)	%
1	01	Ayah	68.124	99,26	71	0,1	35	0,051	0	0	396	0,57	0	0	1	0,001
2	02	Buayan	69.523	99,05	440	0,62	36	0,051	2	0,002	114	0,16	0	0	69	0,098
3	03	Puring	67.218	99,36	346	0,51	18	0,026	0	0	64	0,09	0	0	0	0
4	04	Petanahan	63.576	99,13	518	0,8	36	0,056	0	0	2	0	0	0	1	0,001
5	05	Klirong	67.231	99,1	567	0,83	35	0,051	0	0	4	0	0	0	0	0
6	06	Buluspesantren	62.441	99,86	71	0,11	9	0,014	0	0	0	0	0	0	2	0,003
7	07	Ambal	66.601	99,53	293	0,43	6	0,008	0	0	0	0	0	0	10	0,014
8	08	Mirit	56.958	99,95	15	0,02	6	0,01	1	0,001	1	0	0	0	0	0
9	09	Prembun	30.136	99,04	184	0,6	102	0,335	3	0,009	2	0	0	0	0	0
10	10	Kutowinangun	50.265	99,28	292	0,57	71	0,14	0	0	1	0	0	0	0	0
11	11	Alian	71.556	99,89	54	0,07	23	0,032	0	0	0	0	0	0	0	0
12	12	Kebumen	135.153	98,44	1.155	0,84	838	0,61	4	0,002	133	0,09	8	0,005	1	0
13	13	Pejagoan	57.864	99,55	210	0,36	45	0,077	0	0	2	0	0	0	0	0
14	14	Sruweng	64.614	99,47	272	0,41	48	0,073	0	0	3	0	0	0	16	0,024
15	15	Adimulyo	39.188	99,6	134	0,34	12	0,03	4	0,01	3	0	0	0	1	0,002

Sumber : Data Konsolidasi Bersih (DKB) Kementerian Dalam Negeri Semester II Tahun 2024

Lanjutan Tabel 36 ...

Kode Wilayah/Kabupaten : 33.05 Kebumen

No	Kecamatan		Islam		Kristen		Katholik		Hindu		Budha		Konghucu		Kepercayaan	
	Kode	Nama	Jumlah (jiwa)	%	Jumlah (jiwa)	%	Jumlah (jiwa)	%	Jumlah (jiwa)	%	Jumlah (jiwa)	%	Jumlah (jiwa)	%	Jumlah (jiwa)	%
16	16	Kuwarasan	52.927	98,65	383	0,71	51	0,095	6	0,011	278	0,51	0	0	6	0,011
17	17	Rowokele	53.357	98,35	86	0,15	110	0,202	0	0	692	1,27	0	0	4	0,007
18	18	Sempor	72.921	99,08	181	0,24	303	0,411	0	0	187	0,25	0	0	3	0,004
19	19	Gombong	47.795	93,95	1.342	2,63	1.647	3,237	4	0,007	76	0,14	0	0	5	0,009
20	20	Karanganyar	38.057	98,36	280	0,72	237	0,612	3	0,007	54	0,13	0	0	59	0,152
21	21	Karanggayam	63.059	99,79	115	0,18	12	0,018	0	0	2	0	0	0	2	0,003
22	22	Sadang	24.192	99,97	3	0,01	4	0,016	0	0	0	0	0	0	0	0
23	23	Bonorowo	22.864	99,89	12	0,05	11	0,048	0	0	0	0	0	0	0	0
24	24	Padureso	17.579	99,92	8	0,04	5	0,028	0	0	0	0	0	0	0	0
25	25	Poncowarno	19.755	99,52	90	0,45	4	0,02	0	0	0	0	0	0	1	0,005
26	26	Karangsambung	50.798	99,95	15	0,02	8	0,015	0	0	1	0	0	0	1	0,001
Jumlah/Rata-rata			1.433.752	99,09	7.137	0,49	3.712	0,256	27	0,001	2.015	0,13	8	0	182	0,012

Sumber : Data Konsolidasi Bersih (DKB) Kementerian Dalam Negeri Semester II Tahun 2024

Dari tabel penduduk berdasarkan agama di atas menunjukkan bahwa mayoritas penduduk Kabupaten Kebumen adalah penganut agama Islam (99,09% atau 1.433.752 jiwa). Selanjutnya diikuti penganut agama Kristen yakni sebesar 0,49% atau sebanyak 7.137 jiwa dan agama Katholik sebesar 0,256% atau 3.712 jiwa.

INFOGRAFIS PENYANDANG DISABILITAS

Fisik
404 jiwa



Netra/Buta
192 jiwa



Rungu/Wicara
540 jiwa



Mental/Jiwa
1.191 jiwa



Fisik/Mental
137 jiwa



Lainnya
113 jiwa



**Jumlah
2.577 jiwa**



Tabel. 37 Jumlah Penduduk Penyandang Disabilitas Berdasarkan Jenis Disabilitas per Kecamatan se-Kabupaten Kebumen

Kode Wilayah/Kabupaten : 33.05 Kebumen

No	Kecamatan		Fisik		Netra/Buta		Rungu/Wicara		Mental/Jiwa		Fisik/Mental		Lainnya		Jumlah (jiwa)	%
	Kode	Nama	Jumlah (jiwa)	%(*)	Jumlah (jiwa)	%(*)	Jumlah (jiwa)	%(*)	Jumlah (jiwa)	%(*)	Jumlah (jiwa)	%(*)	Jumlah (jiwa)	%(*)		
1	01	Ayah	14	0,02	7	0,01	19	0,02	35	0,05	4	0,00	1	0,00	80	0,11
2	02	Buayan	20	0,02	14	0,01	21	0,02	46	0,06	6	0,00	4	0,00	111	0,15
3	03	Puring	20	0,02	6	0,00	24	0,03	61	0,09	8	0,01	3	0,00	122	0,18
4	04	Petanahan	13	0,02	7	0,01	18	0,02	38	0,05	2	0,00	4	0,00	82	0,12
5	05	Klirong	20	0,02	6	0,00	22	0,03	40	0,05	1	0,00	6	0,00	95	0,14
6	06	Buluspesantren	19	0,03	14	0,02	31	0,04	55	0,08	8	0,01	1	0,00	128	0,20
7	07	Ambal	19	0,02	4	0,00	27	0,04	44	0,06	2	0,00	4	0,00	100	0,14
8	08	Mirit	10	0,01	5	0,00	10	0,01	24	0,04	4	0,00	0	0,00	53	0,09
9	09	Prembun	15	0,04	4	0,01	15	0,04	52	0,17	10	0,03	3	0,00	99	0,32
10	10	Kutowinangun	5	0,00	11	0,02	16	0,03	27	0,05	6	0,01	5	0,00	70	0,13
11	11	Alian	20	0,02	10	0,01	35	0,04	57	0,07	5	0,00	13	0,01	140	0,19
12	12	Kebumen	37	0,02	13	0,00	57	0,04	141	0,10	20	0,01	9	0,00	277	0,20
13	13	Pejagoan	18	0,03	7	0,01	18	0,03	34	0,05	0	0,00	7	0,01	84	0,14
14	14	Sruweng	14	0,02	6	0,00	27	0,04	64	0,09	9	0,01	10	0,01	130	0,20
15	15	Adimulyo	17	0,04	8	0,02	21	0,05	74	0,18	8	0,02	13	0,03	141	0,35

Sumber : Data Konsolidasi Bersih (DKB) Kementerian Dalam Negeri Semester II Tahun 2024

* Jumlah penduduk penyandang disabilitas dibagi jumlah penduduk per Kecamatan dikali 100

Lanjutan Tabel 37...

Kode Wilayah/Kabupaten : 33.05 Kebumen

No	Kecamatan		Fisik		Netra/Buta		Rungu/Wicara		Mental/Jiwa		Fisik/Mental		Lainnya		Jumlah (jiwa)	%
	Kode	Nama	Jumlah (jiwa)	%(*)	Jumlah (jiwa)	%(*)	Jumlah (jiwa)	%(*)	Jumlah (jiwa)	%(*)	Jumlah (jiwa)	%(*)	Jumlah (jiwa)	%(*)		
16	16	Kuwarasan	10	0,01	6	0,01	20	0,03	52	0,09	5	0,00	0	0,00	93	0,17
17	17	Rowokele	28	0,05	23	0,04	33	0,06	65	0,11	8	0,01	3	0,00	160	0,29
18	18	Sempor	18	0,02	12	0,01	19	0,02	59	0,08	6	0,00	4	0,00	118	0,16
19	19	Gombong	6	0,01	4	0,00	19	0,03	68	0,13	2	0,00	4	0,00	103	0,20
20	20	Karanganyar	16	0,04	4	0,01	16	0,04	58	0,14	5	0,01	3	0,00	102	0,26
21	21	Karanggayam	17	0,02	3	0,00	31	0,04	22	0,03	2	0,00	1	0,00	76	0,12
22	22	Sadang	13	0,05	3	0,01	11	0,04	15	0,06	5	0,02	3	0,01	50	0,20
23	23	Bonorowo	16	0,06	5	0,02	12	0,05	22	0,09	6	0,02	4	0,01	65	0,28
24	24	Padureso	2	0,01	8	0,04	1	0,00	12	0,06	2	0,01	4	0,02	29	0,16
25	25	Poncowarno	4	0,02	0	0,00	6	0,03	10	0,05	0	0,00	1	0,00	21	0,10
26	26	Karangsambung	13	0,02	2	0,00	11	0,02	16	0,03	3	0,00	3	0,00	48	0,09
Jumlah			404	0,02	192	0,01	540	0,03	1.191	0,08	137	0,00	113	0,00	2.577	0,17

Sumber : Data Konsolidasi Bersih (DKB) Kementerian Dalam Negeri Semester II Tahun 2024

* Jumlah penduduk penyandang disabilitas dibagi jumlah penduduk per Kecamatan dikali 100

Grafik 5. Jumlah Penduduk Penyandang Disabilitas Berdasarkan Jenis Disabilitas

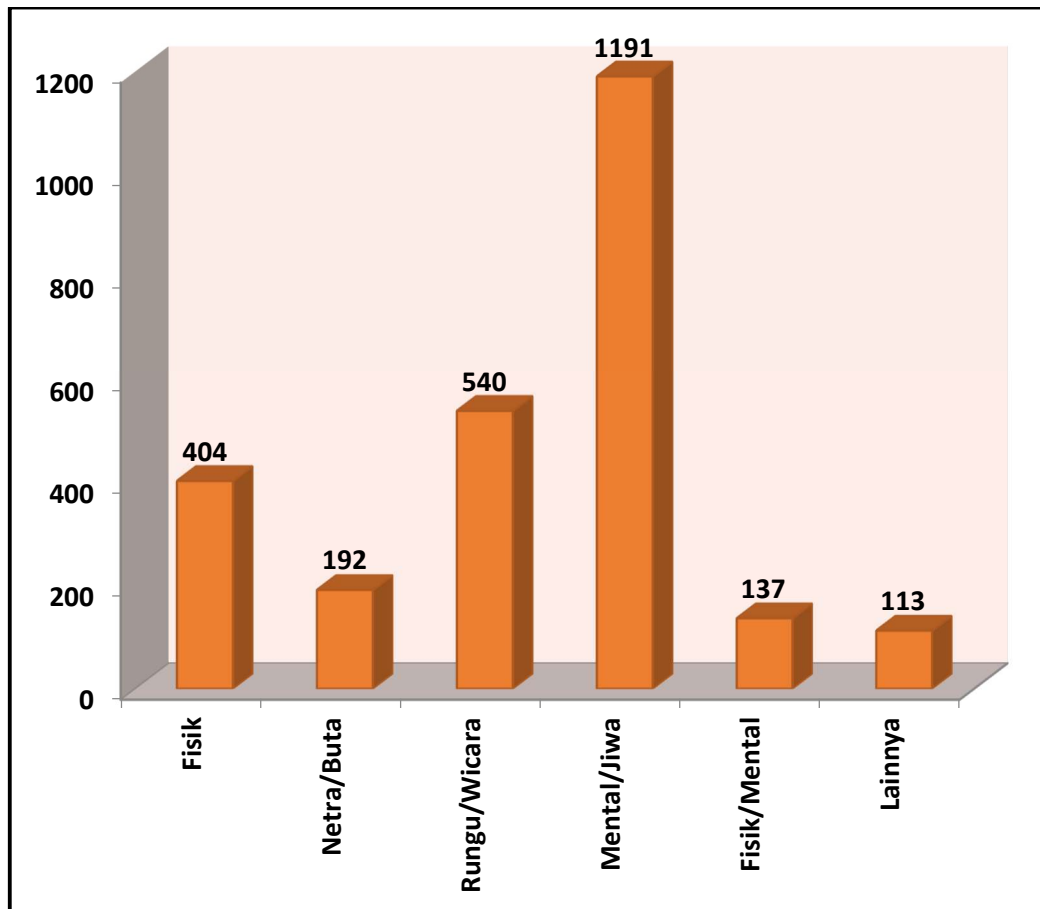

Sumber : Data Konsolidasi Bersih (DKB) Kementerian Dalam Negeri Semester II Tahun 2024

Pada grafik 5 menunjukkan penduduk penyandang disabilitas di Kabupaten Kebumen didominasi oleh penduduk dengan gangguan mental/jiwa yaitu 46,22% atau 1.191 jiwa dari jumlah penduduk penyandang disabilitas. Penduduk penyandang disabilitas yang lain berupa disabilitas fisik 404 jiwa, tuna netra/buta sejumlah 192 jiwa, tuna rungu/wicara 540 jiwa, disabilitas fisik/mental 137 jiwa dan penyandang disabilitas lainnya sebanyak 113 jiwa.



JUMLAH KEPALA KELUARGA



Tabel 38. Jumlah Kepala Keluarga per Kecamatan se-Kabupaten Kebumen

Kode Wilayah/Kabupaten : 33.05 Kebumen

No	Kecamatan		Laki-laki (jiwa)	Perempuan (jiwa)	Jumlah (jiwa)
	Kode	Nama			
1	01	Ayah	19.440	3.749	23.189
2	02	Buayan	19.541	4.279	23.820
3	03	Puring	19.028	3.978	23.006
4	04	Petanahan	17.641	4.044	21.685
5	05	Klirong	18.372	4.171	22.543
6	06	Buluspesantren	17.196	3.452	20.648
7	07	Ambal	18.061	3.700	21.761
8	08	Mirit	15.514	3.398	18.912
9	09	Prembun	8.254	2.298	10.552
10	10	Kutowinangun	13.576	3.289	16.865
11	11	Alian	18.537	3.933	22.470
12	12	Kebumen	35.481	8.977	44.458
13	13	Pejagoan	15.231	3.331	18.562
14	14	Sruweng	17.169	4.244	21.413
15	15	Adimulyo	10.950	2.921	13.871
16	16	Kuwarasan	14.671	3.344	18.015
17	17	Rowokele	14.770	3.353	18.123
18	18	Sempor	19.563	4.455	24.018
19	19	Gombong	13.764	4.489	18.253
20	20	Karanganyar	10.467	2.937	13.404
21	21	Karangayam	17.354	2.924	20.278
22	22	Sadang	6.904	1.127	8.031
23	23	Bonorowo	6.288	1.527	7.815
24	24	Padureso	4.897	932	5.829
25	25	Poncowarno	5.249	949	6.198
26	26	Karangsambung	13.673	2.888	16.561
Jumlah			391.591	88.689	480.280

Sumber : Data Konsolidasi Bersih (DKB) Kementerian Dalam Negeri Semester II Tahun 2024

Jumlah kepala keluarga di Kabupaten Kebumen berdasarkan data yang sudah terkonsolidasi bersih oleh Kementerian Dalam Negeri sampai dengan 31 Desember 2024 adalah 480.280 kepala keluarga yang terdiri dari 391.591 kepala keluarga laki-laki dan 88.689 kepala keluarga perempuan.

Tabel 39. Jumlah Kepala Keluarga per Desa se-Kecamatan Ayah

Kode Wilayah/Kabupaten : 33.05 Kebumen

Kode Wilayah/Kecamatan : 01 Ayah

No	Desa/Kelurahan		Laki-laki (jiwa)	Perempuan (jiwa)	Jumlah (jiwa)
	Kode	Nama			
1	2001	Argopeni	1.128	158	1.286
2	2002	Karangduwur	1.569	227	1.796
3	2003	Srati	1.154	167	1.321
4	2004	Pasir	898	104	1.002
5	2005	Jitung	779	114	893
6	2006	Banjararjo	699	101	800
7	2007	Argosari	1.319	239	1.558
8	2008	Watukelir	859	145	1.004
9	2009	Kalibangkang	1.066	195	1.261
10	2010	Tlogosari	826	162	988
11	2011	Kalipoh	967	192	1.159
12	2012	Ayah	579	123	702
13	2013	Candirenggo	1.739	373	2.112
14	2014	Mangunweni	979	237	1.216
15	2015	Jatijajar	2.138	550	2.688
16	2016	Demangsari	1.580	386	1.966
17	2017	Bulurejo	787	184	971
18	2018	Kedungweru	374	92	466
Jumlah			19.440	3.749	23.189

Sumber : Data Konsolidasi Bersih (DKB) Kementerian Dalam Negeri Semester II Tahun 2024

Tabel 40. Jumlah Kepala Keluarga per Desa se-Kecamatan Buayan

Kode Wilayah/Kabupaten : 33.05 Kebumen

Kode Wilayah/Kecamatan : 02 Buayan

No	Desa/Kelurahan		Laki-laki (jiwa)	Perempuan (jiwa)	Jumlah (jiwa)
	Kode	Nama			
1	2001	Karangbolong	778	118	896
2	2002	Jladri	1.135	233	1.368
3	2003	Adiwarno	751	182	933
4	2004	Rangkah	512	118	630
5	2005	Wonodadi	605	115	720
6	2006	Geblog	433	99	532
7	2007	Rogodadi	575	143	718
8	2008	Pakuran	616	132	748
9	2009	Buayan	743	200	943
10	2010	Sikayu	1.840	386	2.226
11	2011	Karangsari	535	124	659
12	2012	Rogodono	1.001	241	1.242
13	2013	Banyumudal	1.559	339	1.898
14	2014	Tugu	1.395	332	1.727
15	2015	Nogoraji	1.708	338	2.046
16	2016	Mergosono	887	186	1.073
17	2017	Semampir	412	83	495
18	2018	Jogomulyo	1.247	234	1.481
19	2019	Purbowangi	1.791	412	2.203
20	2020	Jatiroto	1.018	264	1.282
Jumlah			19.541	4.279	23.820

Sumber : Data Konsolidasi Bersih (DKB) Kementerian Dalam Negeri Semester II Tahun 2024

Tabel 41. Jumlah Kepala Keluarga per Desa se-Kecamatan Puring

Kode Wilayah/Kabupaten : 33.05 Kebumen

Kode Wilayah/Kecamatan : 03 Puring

No	Desa/Kelurahan		Laki-laki (jiwa)	Perempuan (jiwa)	Jumlah (jiwa)
	Kode	Nama			
1	2001	Tambakmulyo	1.903	314	2.217
2	2002	Surorejan	1.391	246	1.637
3	2003	Waluyorejo	1.216	245	1.461
4	2004	Sidoharjo	815	142	957
5	2005	Puliharjo	799	209	1.008
6	2006	Purwosari	1.088	261	1.349
7	2007	Arjowinangun	468	113	581
8	2008	Krandegan	900	194	1.094
9	2009	Kaleng	893	247	1.140
10	2010	Tukinggedong	599	136	735
11	2011	Purwoharjo	451	115	566
12	2012	Banjarejo	1.321	279	1.600
13	2013	Wetonkulon	533	104	637
14	2014	Pesuruhan	201	36	237
15	2015	Wetonwetan	592	104	696
16	2016	Kedalemankulon	624	113	737
17	2017	Kedalemanwetan	795	158	953
18	2018	Srusuhjuritengah	397	115	512
19	2019	Sitiadi	1.124	286	1.410
20	2020	Bumirejo	846	142	988
21	2021	Madurejo	719	177	896
22	2022	Sidobunder	710	125	835
23	2023	Sidodadi	643	117	760
Jumlah			19.028	3.978	23.006

Sumber : Data Konsolidasi Bersih (DKB) Kementerian Dalam Negeri Semester II Tahun 2024

Tabel 42. Jumlah Kepala Keluarga per Desa se-Kecamatan Petanahan

Kode Wilayah/Kabupaten : 33.05 Kebumen

Kode Wilayah/Kecamatan : 04 Petanahan

No	Desa/Kelurahan		Laki-laki (jiwa)	Perempuan (jiwa)	Jumlah (jiwa)
	Kode	Nama			
1	2001	Karangrejo	1.451	302	1.753
2	2002	Karanggadung	817	184	1.001
3	2003	Tegalretno	693	143	836
4	2004	Ampelsari	554	122	676
5	2005	Munggu	970	201	1.171
6	2006	Kewangunan	957	243	1.200
7	2007	Karangduwur	1.331	324	1.655
8	2008	Petanahan	1.086	321	1.407
9	2009	Kebonsari	400	89	489
10	2010	Grogolpenatus	847	220	1.067
11	2011	Grogolbeningsari	1.114	231	1.345
12	2012	Jogomertan	1.122	239	1.361
13	2013	Tanjungsari	1.224	246	1.470
14	2014	Sidomulyo	652	166	818
15	2015	Grujugan	525	113	638
16	2016	Kritig	813	170	983
17	2017	Nampudadi	644	154	798
18	2018	Tresnorejo	346	92	438
19	2019	Podourip	428	110	538
20	2020	Jatimulyo	817	197	1.014
21	2021	Banjarwinangun	850	177	1.027
Jumlah			17.641	4.044	21.685

Sumber : Data Konsolidasi Bersih (DKB) Kementerian Dalam Negeri Semester II Tahun 2024

Tabel 43. Jumlah Kepala Keluarga per Desa se-Kecamatan Klirong

Kode Wilayah/Kabupaten : 33.05 Kebumen

Kode Wilayah/Kecamatan : 05 Klirong

No	Desa/Kelurahan		Laki-laki (jiwa)	Perempuan (jiwa)	Jumlah (jiwa)
	Kode	Nama			
1	2001	Jogosimo	1.049	222	1.271
2	2002	Tanggulangin	1.076	210	1.286
3	2003	Pandanlor	853	136	989
4	2004	Tambakprogaten	795	178	973
5	2005	Gebangsari	640	138	778
6	2006	Klegenrejo	1.016	246	1.262
7	2007	Bendogarap	485	129	614
8	2008	Kedungsari	849	213	1.062
9	2009	Jerukagung	747	192	939
10	2010	Klegenwonosari	621	187	808
11	2011	Klirong	511	118	629
12	2012	Kaliwungu	489	121	610
13	2013	Jatimalang	614	142	756
14	2014	Karanglonggong	198	61	259
15	2015	Ranterejo	513	101	614
16	2016	Wotbuwono	791	184	975
17	2017	Tambakagung	670	178	848
18	2018	Sitirejo	426	103	529
19	2019	Gadungrejo	550	112	662
20	2020	Dorowati	949	225	1.174
21	2021	Bumiharjo	974	236	1.210
22	2022	Kebadongan	898	164	1.062
23	2023	Podoluhur	1.242	282	1.524
24	2024	Kedungwinangun	1.416	293	1.709
Jumlah			18.372	4.171	22.543

Sumber : Data Konsolidasi Bersih (DKB) Kementerian Dalam Negeri Semester II Tahun 2024

Tabel 44. Jumlah Kepala Keluarga per Desa se-Kecamatan Buluspesantren

Kode Wilayah/Kabupaten : 33.05 Kebumen

Kode Wilayah/Kecamatan : 06 Buluspesantren

No	Desa/Kelurahan		Laki-laki (jiwa)	Perempuan (jiwa)	Jumlah (jiwa)
	Kode	Nama			
1	2001	Ayamputih	1.419	236	1.655
2	2002	Setrojenar	900	153	1.053
3	2003	Brecong	1.367	221	1.588
4	2004	Banjurpasar	993	177	1.170
5	2005	Indrosari	328	91	419
6	2006	Buluspesantren	443	91	534
7	2007	Banjurmukadan	389	83	472
8	2008	Waluyo	1.276	232	1.508
9	2009	Bocor	1.170	204	1.374
10	2010	Maduretno	698	147	845
11	2011	Ambalkumolo	649	125	774
12	2012	Rantewringin	956	213	1.169
13	2013	Tambakrejo	483	106	589
14	2014	Sangubanyu	930	183	1.113
15	2015	Arjowinangun	310	44	354
16	2016	Ampih	692	179	871
17	2017	Jogopaten	782	188	970
18	2018	Kloposawit	1.126	303	1.429
19	2019	Sidomoro	1.197	263	1.460
20	2020	Tanjungrejo	564	88	652
21	2021	Tanjungsari	524	125	649
Jumlah			17.196	3.452	20.648

Sumber : Data Konsolidasi Bersih (DKB) Kementerian Dalam Negeri Semester II Tahun 2024

Tabel 45. Jumlah Kepala Keluarga per Desa se-Kecamatan Ambal

Kode Wilayah/Kabupaten : 33.05 Kebumen

Kode Wilayah/Kecamatan : 07 Ambal

No	Desa/Kelurahan		Laki-laki (jiwa)	Perempuan (jiwa)	Jumlah (jiwa)
	Kode	Nama			
1	2001	Entak	634	81	715
2	2002	Plempukankembaran	327	78	405
3	2003	Kenoyojayan	490	64	554
4	2004	Ambalresmi	1.200	273	1.473
5	2005	Kaibonpetangkuran	605	84	689
6	2006	Kaibon	635	104	739
7	2007	Sumberjati	593	102	695
8	2008	Blengorwetan	534	113	647
9	2009	Blengorkulon	652	116	768
10	2010	Benerwetan	452	89	541
11	2011	Benerkulon	860	132	992
12	2012	Ambalkiwonan	609	125	734
13	2013	Pasarsenen	511	82	593
14	2014	Pucangan	430	77	507
15	2015	Ambalkebrek	401	66	467
16	2016	Gondanglegi	723	121	844
17	2017	Banjarsari	255	84	339
18	2018	Lajer	504	129	633
19	2019	Singosari	540	104	644
20	2020	Sidoluhur	1.102	224	1.326
21	2021	Sinungrejo	573	149	722
22	2022	Ambarwinangun	494	146	640
23	2023	Peneket	461	100	561
24	2024	Sidorejo	312	83	395
25	2025	Sidomulyo	463	108	571
26	2026	Sidomukti	648	159	807
27	2027	Prasutan	355	87	442
28	2028	Kradenan	329	72	401
29	2029	Pagedangan	727	142	869
30	2030	Surobayan	614	135	749
31	2031	Dukuhrejosari	546	136	682
32	2032	Kembangawit	482	135	617
Jumlah			18.061	3.700	21.761

Sumber : Data Konsolidasi Bersih (DKB) Kementerian Dalam Negeri Semester II Tahun 2024

Tabel 46. Jumlah Kepala Keluarga per Desa se-Kecamatan Mirit

Kode Wilayah/Kabupaten : 33.05 Kebumen

Kode Wilayah/Kecamatan : 08 Mirit

No	Desa/Kelurahan		Laki-laki (jiwa)	Perempuan (jiwa)	Jumlah (jiwa)
	Kode	Nama			
1	2001	Miritpetikusan	512	102	614
2	2002	Tlogodepok	914	192	1.106
3	2003	Mirit	586	131	717
4	2004	Tlogopragoto	603	127	730
5	2005	Lembupurwo	1.325	235	1.560
6	2006	Wiromartan	661	126	787
7	2007	Rowo	583	132	715
8	2008	Singoyudan	478	111	589
9	2009	Wergonayan	776	128	904
10	2010	Selotumpeng	955	143	1.098
11	2011	Sitibentar	631	152	783
12	2012	Karanggede	479	96	575
13	2013	Kertodeso	994	266	1.260
14	2014	Patukrejomulyo	401	68	469
15	2015	Patukgawemulyo	627	125	752
16	2016	Mangunranan	659	162	821
17	2017	Pekutan	616	154	770
18	2018	Wirogaten	958	177	1.135
19	2019	Winong	477	130	607
20	2020	Ngabean	1.132	284	1.416
21	2021	Sarwogadung	826	253	1.079
22	2022	Krubungan	321	104	425
Jumlah			15.514	3.398	18.912

Sumber : Data Konsolidasi Bersih (DKB) Kementerian Dalam Negeri Semester II Tahun 2024

Tabel 47. Jumlah Kepala Keluarga per Desa se-Kecamatan Prembun

Kode Wilayah/Kabupaten : 33.05 Kebumen

Kode Wilayah/Kecamatan : 09 Prembun

No	Desa/Kelurahan		Laki-laki (jiwa)	Perempuan (jiwa)	Jumlah (jiwa)
	Kode	Nama			
1	2001	Tersobo	767	239	1.006
2	2002	Prembun	1.095	362	1.457
3	2003	Kabekelan	600	237	837
4	2004	Tunggalroso	723	189	912
5	2005	Kedungwaru	375	84	459
6	2006	Bagung	593	199	792
7	2007	Sidogede	1.027	227	1.254
8	2008	Sembirkadipaten	435	106	541
9	2009	Kedungbulus	320	80	400
10	2010	Mulyosri	561	121	682
11	2011	Pesuningan	640	175	815
12	2012	Pecarikan	293	62	355
13	2013	Kabuaran	825	217	1.042
Jumlah			8.254	2.298	10.552

Sumber : Data Konsolidasi Bersih (DKB) Kementerian Dalam Negeri Semester II Tahun 2024

Tabel 48. Jumlah Kepala Keluarga per Desa se-Kecamatan Kutowinangun

Kode Wilayah/Kabupaten : 33.05 Kebumen

Kode Wilayah/Kecamatan : 10 Kutowinangun

No	Desa/Kelurahan		Laki-laki (jiwa)	Perempuan (jiwa)	Jumlah (jiwa)
	Kode	Nama			
1	2001	Pekunden	516	130	646
2	2002	Tanjungmeru	532	134	666
3	2003	Kuwarisan	994	294	1.288
4	2004	Kutowinangun	1.179	418	1.597
5	2005	Lundong	681	141	822
6	2006	Mekarsari	912	235	1.147
7	2007	Babadsari	1.026	239	1.265
8	2008	Ungaran	694	208	902
9	2009	Mrinen	391	123	514
10	2010	Pejagatan	745	173	918
11	2011	Triwarno	871	183	1.054
12	2012	Korowelang	538	123	661
13	2013	Jlegiwinangun	790	209	999
14	2014	Lumbu	757	120	877
15	2015	Tanjungsari	833	158	991
16	2016	Kaliputih	491	103	594
17	2017	Tanjungseto	501	133	634
18	2018	Pesalakan	339	41	380
19	2019	Karangsari	786	124	910
Jumlah			13.576	3.289	16.865

Sumber : Data Konsolidasi Bersih (DKB) Kementerian Dalam Negeri Semester II Tahun 2024

Tabel 49. Jumlah Kepala Keluarga per Desa se-Kecamatan Alian

Kode Wilayah/Kabupaten : 33.05 Kebumen

Kode Wilayah/Kecamatan : 11 Alian

No	Desa/Kelurahan		Laki-laki (jiwa)	Perempuan (jiwa)	Jumlah (jiwa)
	Kode	Nama			
1	2001	Bojongsari	1.606	318	1.924
2	2002	Surotrunan	1.182	231	1.413
3	2003	Kambang Sari	408	139	547
4	2004	Jatimulyo	1.109	233	1.342
5	2005	Tanuharjo	799	148	947
6	2006	Karangtanjung	859	183	1.042
7	2007	Kemanggungan	1.329	221	1.550
8	2008	Kalijaya	966	197	1.163
9	2009	Karangkembang	976	232	1.208
10	2010	Selling	1.675	341	2.016
11	2011	Tlogowulung	465	120	585
12	2012	Kaliputih	866	171	1.037
13	2013	Wonokromo	1.795	327	2.122
14	2014	Sawangan	1.126	271	1.397
15	2015	Kalirancang	1.256	298	1.554
16	2016	Krakal	2.120	503	2.623
Jumlah			18.537	3.933	22.470

Sumber : Data Konsolidasi Bersih (DKB) Kementerian Dalam Negeri Semester II Tahun 2024

Tabel 50. Jumlah Kepala Keluarga per Desa se-Kecamatan Kebumen

Kode Wilayah/Kabupaten : 33.05 Kebumen

Kode Wilayah/Kecamatan : 12 Kebumen

No	Desa/Kelurahan		Laki-laki (jiwa)	Perempuan (jiwa)	Jumlah (jiwa)
	Kode	Nama			
1	1010	Selang	1.119	284	1.403
2	1012	Tamanwinangun	2.680	659	3.339
3	1013	Panjer	2.785	861	3.646
4	1024	Kebumen	1.877	758	2.635
5	1026	Bumirejo	2.221	630	2.851
6	2001	Muktisari	1.381	284	1.665
7	2002	Murtirejo	883	146	1.029
8	2003	Depokrejo	964	246	1.210
9	2004	Mengkowo	576	155	731
10	2005	Gesikan	754	149	903
11	2006	Kalibagor	1.194	253	1.447
12	2007	Argopeni	889	196	1.085
13	2008	Jatisari	1.749	419	2.168
14	2009	Kalirejo	1.175	322	1.497
15	2011	Adikarso	1.108	260	1.368
16	2014	Kembaran	557	134	691
17	2015	Sumberadi	708	149	857
18	2016	Wonosari	1.490	397	1.887
19	2017	Roworejo	810	163	973
20	2018	Tanahsari	969	177	1.146
21	2019	Bandung	933	208	1.141
22	2020	Candimulyo	561	110	671
23	2021	Kalijirek	567	131	698
24	2022	Candiwulan	758	171	929
25	2023	Kawedusan	662	165	827
26	2025	Kutosari	1.615	508	2.123
27	2027	Gemeksekti	1.861	421	2.282
28	2028	Karangsari	1.748	410	2.158
29	2029	Jemur	887	211	1.098
Jumlah			35.481	8.977	44.458

Sumber : Data Konsolidasi Bersih (DKB) Kementerian Dalam Negeri Semester II Tahun 2024

Tabel 51. Jumlah Kepala Keluarga per Desa se-Kecamatan Pejagoan

Kode Wilayah/Kabupaten : 33.05 Kebumen

Kode Wilayah/Kecamatan : 13 Pejagoan

No	Desa/Kelurahan		Laki-laki (jiwa)	Perempuan (jiwa)	Jumlah (jiwa)
	Kode	Nama			
1	2001	Logede	1.026	222	1.248
2	2002	Kewayuhan	1.978	468	2.446
3	2003	Kedawung	2.464	685	3.149
4	2004	Pejagoan	1.687	451	2.138
5	2005	Kebulusan	1.337	281	1.618
6	2006	Aditirto	921	150	1.071
7	2007	Karangpoh	916	187	1.103
8	2008	Jemur	1.395	248	1.643
9	2009	Prigi	596	120	716
10	2010	Kebagoran	590	107	697
11	2011	Pengaringan	211	30	241
12	2012	Peniron	1.792	345	2.137
13	2013	Watulawang	318	37	355
Jumlah			15.231	3.331	18.562

Sumber : Data Konsolidasi Bersih (DKB) Kementerian Dalam Negeri Semester II Tahun 2024

Tabel 52. Jumlah Kepala Keluarga per Desa se-Kecamatan Sruweng

Kode Wilayah/Kabupaten : 33.05 Kebumen

Kode Wilayah/Kecamatan : 14 Sruweng

No	Desa/Kelurahan		Laki-laki (jiwa)	Perempuan (jiwa)	Jumlah (jiwa)
	Kode	Nama			
1	2001	Menganti	586	170	756
2	2002	Trikarso	1.144	257	1.401
3	2003	Sidoarjo	884	264	1.148
4	2004	Giwangretno	1.192	266	1.458
5	2005	Jabres	678	174	852
6	2006	Sruweng	917	271	1.188
7	2007	Karanggedang	683	206	889
8	2008	Purwodeso	582	144	726
9	2009	Klepusanggar	317	112	429
10	2010	Tanggeran	828	215	1.043
11	2011	Karangsari	259	80	339
12	2012	Karangpule	817	197	1.014
13	2013	Pakuran	814	177	991
14	2014	Pengempon	1.120	200	1.320
15	2015	Kejawang	717	181	898
16	2016	Karangjambu	353	150	503
17	2017	Sidoagung	1.869	513	2.382
18	2018	Penusupan	392	84	476
19	2019	Donosari	676	185	861
20	2020	Pandansari	1.913	342	2.255
21	2021	Condongcampur	428	56	484
Jumlah			17.169	4.244	21.413

Sumber : Data Konsolidasi Bersih (DKB) Kementerian Dalam Negeri Semester II Tahun 2024

Tabel 53. Jumlah Kepala Keluarga per Desa se-Kecamatan Adimulyo

Kode Wilayah/Kabupaten : 33.05 Kebumen

Kode Wilayah/Kecamatan : 15 Adimulyo

No	Desa/Kelurahan		Laki-laki (jiwa)	Perempuan (jiwa)	Jumlah (jiwa)
	Kode	Nama			
1	2001	Sugihwaras	518	138	656
2	2002	Tambaharjo	521	111	632
3	2003	Tepakyang	502	107	609
4	2004	Sidomulyo	449	95	544
5	2005	Wajasari	364	101	465
6	2006	Candiwulan	562	161	723
7	2007	Adikarto	559	167	726
8	2008	Adimulyo	642	155	797
9	2009	Temanggal	288	82	370
10	2010	Joho	313	66	379
11	2011	Adiluhur	477	117	594
12	2012	Tegalsari	503	113	616
13	2013	Sekarteja	312	85	397
14	2014	Kemujaan	389	92	481
15	2015	Mangunharjo	416	141	557
16	2016	Banyuroto	736	184	920
17	2017	Meles	561	176	737
18	2018	Caruban	540	169	709
19	2019	Bonjok	382	98	480
20	2020	Arjomulyo	455	103	558
21	2021	Arjosari	299	68	367
22	2022	Pekuwon	416	149	565
23	2023	Sidomukti	746	243	989
Jumlah			10.950	2.921	13.871

Sumber : Data Konsolidasi Bersih (DKB) Kementerian Dalam Negeri Semester II Tahun 2024

Tabel 54. Jumlah Kepala Keluarga per Desa se-Kecamatan Kuwarasan

Kode Wilayah/Kabupaten : 33.05 Kebumen

Kode Wilayah/Kecamatan : 16 Kuwarasan

No	Desa/Kelurahan		Laki-laki (jiwa)	Perempuan (jiwa)	Jumlah (jiwa)
	Kode	Nama			
1	2001	Kamulyan	440	109	549
2	2002	Sidomukti	698	106	804
3	2003	Tambaksari	445	124	569
4	2004	Kalipurwo	948	191	1.139
5	2005	Purwodadi	601	161	762
6	2006	Pondokgebangsari	536	124	660
7	2007	Kuwarasan	716	150	866
8	2008	Harjodowo	449	88	537
9	2009	Lemahduwur	918	224	1.142
10	2010	Madureso	892	185	1.077
11	2011	Mangli	581	113	694
12	2012	Gandusari	545	101	646
13	2013	Ori	587	137	724
14	2014	Serut	408	101	509
15	2015	Banjarejo	908	240	1.148
16	2016	Gumawang	655	140	795
17	2017	Wonoyoso	901	158	1.059
18	2018	Gunungmujil	1.172	251	1.423
19	2019	Kuwaru	631	161	792
20	2020	Bendungan	597	148	745
21	2021	Jatimulyo	410	138	548
22	2022	Sawangan	633	194	827
Jumlah			14.671	3.344	18.015

Sumber : Data Konsolidasi Bersih (DKB) Kementerian Dalam Negeri Semester II Tahun 2024

Tabel 55. Jumlah Kepala Keluarga per Desa se-Kecamatan Rowokele

Kode Wilayah/Kabupaten : 33.05 Kebumen

Kode Wilayah/Kecamatan : 17 Rowokele

No	Desa/Kelurahan		Laki-laki (jiwa)	Perempuan (jiwa)	Jumlah (jiwa)
	Kode	Nama			
1	2001	Redisari	1.174	309	1.483
2	2002	Kalisari	1.159	225	1.384
3	2003	Pringtutul	1.444	374	1.818
4	2004	Rowokele	1.198	344	1.542
5	2005	Bumiagung	1.173	342	1.515
6	2006	Jatiluhur	654	199	853
7	2007	Kretek	1.041	249	1.290
8	2008	Sukomulyo	1.791	393	2.184
9	2009	Giyanti	1.886	363	2.249
10	2010	Wonoharjo	1.984	317	2.301
11	2011	Wagirpandan	1.266	238	1.504
Jumlah			14.770	3.353	18.123

Sumber : Data Konsolidasi Bersih (DKB) Kementerian Dalam Negeri Semester II Tahun 2024

Tabel 56. Jumlah Kepala Keluarga per Desa se-Kecamatan Sempor

Kode Wilayah/Kabupaten : 33.05 Kebumen

Kode Wilayah/Kecamatan : 18 Sempor

No	Desa/Kelurahan		Laki-laki (jiwa)	Perempuan (jiwa)	Jumlah (jiwa)
	Kode	Nama			
1	2001	Sidoharum	1.272	265	1.537
2	2002	Selokerto	1.337	410	1.747
3	2003	Kalibeji	1.384	277	1.661
4	2004	Jatinegara	1.503	393	1.896
5	2005	Bejiruyung	934	256	1.190
6	2006	Pekuncen	759	238	997
7	2007	Kedungjati	828	206	1.034
8	2008	Semali	821	187	1.008
9	2009	Bonosari	653	162	815
10	2010	Sempor	1.206	314	1.520
11	2011	Tunjungseto	1.850	465	2.315
12	2012	Sampang	2.149	361	2.510
13	2013	Donorejo	1.500	282	1.782
14	2014	Kedungwringin	967	164	1.131
15	2015	Kenteng	1.245	277	1.522
16	2016	Somagede	1.155	198	1.353
Jumlah			19.563	4.455	24.018

Sumber : Data Konsolidasi Bersih (DKB) Kementerian Dalam Negeri Semester II Tahun 2024

Tabel 57. Jumlah Kepala Keluarga per Desa/Kelurahan se-Kecamatan Gombang

Kode Wilayah/Kabupaten : 33.05 Kebumen

Kode Wilayah/Kecamatan : 19 Gombang

No	Desa/Kelurahan		Laki-laki (jiwa)	Perempuan (jiwa)	Jumlah (jiwa)
	Kode	Nama			
1	1008	Gombang	1.304	540	1.844
2	1009	Wonokriyo	1.532	659	2.191
3	2001	Kalitengah	1.403	391	1.794
4	2002	Kemukus	991	300	1.291
5	2003	Banjarsari	539	181	720
6	2004	Panjangsari	591	218	809
7	2005	Patemon	799	261	1.060
8	2006	Kedungpuji	920	238	1.158
9	2007	Wero	915	364	1.279
10	2010	Semondo	1.028	287	1.315
11	2011	Semanding	1.530	435	1.965
12	2012	Sidayu	688	209	897
13	2013	Wonosigro	588	159	747
14	2014	Klopogodo	936	247	1.183
Jumlah			13.764	4.489	18.253

Sumber : Data Konsolidasi Bersih (DKB) Kementerian Dalam Negeri Semester II Tahun 2024

Tabel 58. Jumlah Kepala Keluarga per Desa/Kelurahan se-Kecamatan Karanganyar

Kode Wilayah/Kabupaten : 33.05 Kebumen

Kode Wilayah/Kecamatan : 20 Karanganyar

No	Desa/Kelurahan		Laki-laki (jiwa)	Perempuan (jiwa)	Jumlah (jiwa)
	Kode	Nama			
1	1002	Panjatan	431	150	581
2	1003	Karanganyar	1.061	400	1.461
3	1004	Jatiluhur	751	200	951
4	1007	Plarangan	1.397	411	1.808
5	2001	Sidomulyo	461	129	590
6	2005	Candi	929	246	1.175
7	2006	Giripurno	909	190	1.099
8	2008	Karangkemiri	546	134	680
9	2009	Wonorejo	1.043	281	1.324
10	2010	Grenggeng	1.641	498	2.139
11	2011	Pohkumbang	1.298	298	1.596
Jumlah			10.467	2.937	13.404

Sumber : Data Konsolidasi Bersih (DKB) Kementerian Dalam Negeri Semester II Tahun 2024

Tabel 59. Jumlah Kepala Keluarga per Desa se-Kecamatan Karanggayam

Kode Wilayah/Kabupaten : 33.05 Kebumen
Kode Wilayah/Kecamatan : 21 Karanggayam

No	Desa/Kelurahan		Laki-laki (jiwa)	Perempuan (jiwa)	Jumlah (jiwa)
	Kode	Nama			
1	2001	Karanggayam	1.685	378	2.063
2	2002	Kajoran	1.079	207	1.286
3	2003	Karantengah	222	57	279
4	2004	Karangmojo	452	121	573
5	2005	Penimbun	756	106	862
6	2006	Kalirejo	989	163	1.152
7	2007	Pagebangan	373	42	415
8	2008	Clapar	673	113	786
9	2009	Logandu	1.372	176	1.548
10	2010	Kebakalan	898	168	1.066
11	2011	Karangrejo	533	122	655
12	2012	Wonotirto	738	151	889
13	2013	Kalibening	977	197	1.174
14	2014	Gunungsari	1.291	179	1.470
15	2015	Ginandong	711	93	804
16	2016	Binangun	412	60	472
17	2017	Glontor	1.288	136	1.424
18	2018	Selogiri	1.574	233	1.807
19	2019	Giritirto	1.331	222	1.553
Jumlah			17.354	2.924	20.278

Sumber : Data Konsolidasi Bersih (DKB) Kementerian Dalam Negeri Semester II Tahun 2024

Tabel 60. Jumlah Kepala Keluarga per Desa se-Kecamatan Sadang

Kode Wilayah/Kabupaten : 33.05 Kebumen
Kode Wilayah/Kecamatan : 22 Sadang

No	Desa/Kelurahan		Laki-laki (jiwa)	Perempuan (jiwa)	Jumlah (jiwa)
	Kode	Nama			
1	2001	Pucangan	1.193	215	1.408
2	2002	Seboro	2.382	319	2.701
3	2003	Wonosari	795	150	945
4	2004	Sadangkulon	947	190	1.137
5	2005	Cangkring	469	61	530
6	2006	Sadangwetan	532	105	637
7	2007	Kedunggong	586	87	673
Jumlah			6.904	1.127	8.031

Sumber : Data Konsolidasi Bersih (DKB) Kementerian Dalam Negeri Semester II Tahun 2024

Tabel 61. Jumlah Kepala Keluarga per Desa se-Kecamatan Bonorowo

Kode Wilayah/Kabupaten : 33.05 Kebumen

Kode Wilayah/Kecamatan : 23 Bonorowo

No	Desa/Kelurahan		Laki-laki (jiwa)	Perempuan (jiwa)	Jumlah (jiwa)
	Kode	Nama			
1	2001	Patukrejo	873	172	1.045
2	2002	Ngasinan	746	133	879
3	2003	Pujodadi	443	110	553
4	2004	Balorejo	359	72	431
5	2005	Rowosari	290	82	372
6	2006	Tlogorejo	298	71	369
7	2007	Bonorowo	461	117	578
8	2008	Sirnoboyo	670	152	822
9	2009	Bonjokkidul	556	157	713
10	2010	Bonjoklor	891	257	1.148
11	2011	Mrentul	701	204	905
Jumlah			6.288	1.527	7.815

Sumber : Data Konsolidasi Bersih (DKB) Kementerian Dalam Negeri Semester II Tahun 2024

Tabel 62. Jumlah Kepala Keluarga per Desa se-Kecamatan Padureso

Kode Wilayah/Kabupaten : 33.05 Kebumen

Kode Wilayah/Kecamatan : 24 Padureso

No	Desa/Kelurahan		Laki-laki (jiwa)	Perempuan (jiwa)	Jumlah (jiwa)
	Kode	Nama			
1	2001	Pejengkolan	345	67	412
2	2002	Balingasal	743	135	878
3	2003	Merden	634	149	783
4	2004	Kalijering	245	44	289
5	2005	Kaligubug	364	55	419
6	2006	Sidototo	519	92	611
7	2007	Rahayu	543	86	629
8	2008	Sendangdalem	922	157	1.079
9	2009	Padureso	582	147	729
Jumlah			4.897	932	5.829

Sumber : Data Konsolidasi Bersih (DKB) Kementerian Dalam Negeri Semester II Tahun 2024

Tabel 63. Jumlah Kepala Keluarga per Desa se-Kecamatan Poncowarno

Kode Wilayah/Kabupaten : 33.05 Kebumen

Kode Wilayah/Kecamatan : 25 Poncowarno

No	Desa/Kelurahan		Laki-laki (jiwa)	Perempuan (jiwa)	Jumlah (jiwa)
	Kode	Nama			
1	2001	Jatipurus	307	50	357
2	2002	Lerepkebumen	516	89	605
3	2003	Blater	428	64	492
4	2004	Poncowarno	417	81	498
5	2005	Tegalrejo	257	37	294
6	2006	Jembangan	610	109	719
7	2007	Kedungdowo	148	31	179
8	2008	Karangtengah	576	106	682
9	2009	Tirtomoyo	720	126	846
10	2010	Soka	807	152	959
11	2011	Kebapangan	463	104	567
Jumlah			5.249	949	6.198

Sumber : Data Konsolidasi Bersih (DKB) Kementerian Dalam Negeri Semester II Tahun 2024

Tabel 64. Jumlah Kepala Keluarga per Desa se-Kecamatan Karangsembung

Kode Wilayah/Kabupaten : 33.05 Kebumen

Kode Wilayah/Kecamatan : 26 Karangsembung

No	Desa/Kelurahan		Laki-laki (jiwa)	Perempuan (jiwa)	Jumlah (jiwa)
	Kode	Nama			
1	2001	Widoro	1.066	210	1.276
2	2002	Seling	407	99	506
3	2003	Pencil	155	23	178
4	2004	Kedungwaru	457	107	564
5	2005	Kaligending	1.315	286	1.601
6	2006	Plumbon	1.684	516	2.200
7	2007	Pujotirto	1.582	270	1.852
8	2008	Wadasmalang	2.080	456	2.536
9	2009	Tlepok	530	140	670
10	2010	Kalisana	863	149	1.012
11	2011	Langse	980	171	1.151
12	2012	Banioro	598	142	740
13	2013	Karangsembung	1.382	238	1.620
14	2014	Totogan	574	81	655
Jumlah			13.673	2.888	16.561

Sumber : Data Konsolidasi Bersih (DKB) Kementerian Dalam Negeri Semester II Tahun 2024



JUMLAH KEPEMILIKAN DOKUMEN KEPENDUDUKAN



**Tabel. 65 Kepemilikan Akta Kelahiran Umur 0-18 Tahun
Kabupaten Kebumen**

No	Kecamatan		Akta Kelahiran			
	Kode	Nama	Memiliki (jiwa)	Belum Memiliki (jiwa)	Umur 0-18 Tahun (jiwa)	%
1	01	Ayah	17.575	151	17.726	99,15
2	02	Buayan	18.289	66	18.355	99,64
3	03	Puring	16.950	144	17.094	99,16
4	04	Petanahan	16.267	80	16.347	99,51
5	05	Klirong	17.229	120	17.349	99,31
6	06	Buluspesantren	15.966	14	15.980	99,91
7	07	Ambal	17.076	101	17.177	99,41
8	08	Mirit	15.000	86	15.086	99,43
9	09	Prembun	7.705	14	7.719	99,82
10	10	Kutowinangun	12.738	94	12.832	99,27
11	11	Alian	19.197	79	19.276	99,59
12	12	Kebumen	35.471	151	35.622	99,58
13	13	Pejagoan	15.416	36	15.452	99,77
14	14	Sruweng	16.973	58	17.031	99,66
15	15	Adimulyo	9.485	16	9.501	99,83
16	16	Kuwarasan	13.688	91	13.779	99,34
17	17	Rowokele	14.159	107	14.266	99,25
18	18	Sempor	19.238	47	19.285	99,76
19	19	Gombang	11.958	120	12.078	99,01
20	20	Karanganyar	9.234	48	9.282	99,48
21	21	Karanggayam	16.244	169	16.413	98,97
22	22	Sadang	6.282	27	6.309	99,57
23	23	Bonorowo	5.936	64	6.000	98,93
24	24	Padureso	4.807	29	4.836	99,40
25	25	Poncowarno	5.406	63	5.469	98,85
26	26	Karangsambung	13.191	101	13.292	99,24
Jumlah			371.480	2.076	373.556	99,44

Sumber : PDAK Kementerian Dalam Negeri per 31 Desember 2024

* Jumlah Penduduk yang memiliki akta kelahiran dibagi jumlah penduduk umur 0-18 tahun per Kecamatan dikali 100

Penduduk Kabupaten Kebumen usia 0-18 tahun pada semester II tahun 2024 sejumlah 373.556 jiwa. Jumlah penduduk usia 0-18 tahun yang memiliki akta kelahiran sebanyak 371.480 jiwa atau 99,44%. Kecamatan Kebumen merupakan wilayah dengan jumlah kepemilikan akta kelahiran terbesar yakni 35.471 jiwa, diikuti Kecamatan Sempor 19.238 jiwa dan Kecamatan Alian yakni 19.197 jiwa.

Tabel. 66 Kepemilikan Akta Kelahiran Penduduk Kabupaten Kebumen

No	Kecamatan		Akta Kelahiran		
	Kode	Nama	Memiliki (jiwa)	Belum Memiliki (jiwa)	%
1	33.05.01	Ayah	36.285	32.342	52,87
2	33.05.02	Buayan	38.770	31.414	55,24
3	33.05.03	Puring	34.337	33.309	50,76
4	33.05.04	Petanahan	34.258	29.875	53,42
5	33.05.05	Klirong	35.640	32.197	52,54
6	33.05.06	Buluspesantren	39.564	22.959	63,28
7	33.05.07	Ambal	35.633	31.277	53,26
8	33.05.08	Mirit	28.390	28.591	49,82
9	33.05.09	Prembun	18.294	12.133	60,12
10	33.05.10	Kutowinangun	24.709	25.920	48,80
11	33.05.11	Alian	40.570	31.063	56,64
12	33.05.12	Kebumen	77.973	59.319	56,79
13	33.05.13	Pejagoan	32.408	25.713	55,76
14	33.05.14	Sruweng	38.231	26.722	58,86
15	33.05.15	Adimulyo	24.665	14.677	62,69
16	33.05.16	Kuwarasan	28.830	24.821	53,74
17	33.05.17	Rowokele	28.131	26.118	51,86
18	33.05.18	Sempor	38.185	35.410	51,89
19	33.05.19	Gombang	25.840	25.029	50,80
20	33.05.20	Karanganyar	20.690	18.000	53,48
21	33.05.21	Karanggayam	30.891	32.299	48,89
22	33.05.22	Sadang	13.389	10.810	55,33
23	33.05.23	Bonorowo	12.058	10.829	52,68
24	33.05.24	Padureso	10.311	7.281	58,61
25	33.05.25	Poncowarno	11.415	8.435	57,51
26	33.05.26	Karangsambung	28.158	22.665	55,40
Jumlah			787.625	659.208	54,44

Sumber : PDAK Kementerian Dalam Negeri per 31 Desember 2024

* Jumlah Penduduk yang memiliki akta kelahiran dibagi jumlah penduduk per Kecamatan dikali 100

Dari tabel diatas menunjukkan bahwa penduduk Kabupaten Kebumen yang memiliki akta kelahiran sebesar 54,44 dari keseluruhan jumlah penduduk atau sebanyak 787.625 jiwa.

Tabel. 67 Jumlah Penerbitan Akta Kematian Kabupaten Kebumen

No	Kecamatan		Akta Kematian		
	Kode	Nama	Laki-laki	Perempuan	Jumlah
1	33.05.01	Ayah	277	224	501
2	33.05.02	Buayan	289	195	484
3	33.05.03	Puring	253	206	459
4	33.05.04	Petanahan	236	208	444
5	33.05.05	Klirong	270	246	516
6	33.05.06	Buluspesantren	210	220	430
7	33.05.07	Ambal	288	209	497
8	33.05.08	Mirit	182	126	308
9	33.05.09	Prembun	134	123	257
10	33.05.10	Kutowinangun	192	177	369
11	33.05.11	Alian	239	201	440
12	33.05.12	Kebumen	604	480	1.084
13	33.05.13	Pejagoan	238	193	431
14	33.05.14	Sruweng	248	211	459
15	33.05.15	Adimulyo	148	142	290
16	33.05.16	Kuwarasan	224	185	409
17	33.05.17	Rowokele	175	125	300
18	33.05.18	Sempor	239	241	480
19	33.05.19	Gombong	299	275	574
20	33.05.20	Karanganyar	180	191	371
21	33.05.21	Karanggayam	188	170	358
22	33.05.22	Sadang	51	54	105
23	33.05.23	Bonorowo	77	73	150
24	33.05.24	Padureso	71	37	108
25	33.05.25	Poncowarno	76	65	141
26	33.05.26	Karangsambung	203	193	396
Jumlah			5.591	4.770	10.361

Sumber : PDAK Kementerian Dalam Negeri per 31 Desember 2024

Pada Tabel 65 diatas menunjukkan bahwa di Kabupaten Kebumen pada tahun 2024 sampai dengan akhir bulan Desember tahun 2024 telah dilaporkan kematian sebanyak 10.361 pelaporan. Dari pelaporan tersebut, diterbitkan akta kematian dengan jumlah yang sama, yakni 10.361 akta kematian.

**Tabel. 68 Kepemilikan Akta Perkawinan/Buku Nikah
Kabupaten Kebumen**

No	Kecamatan		Kawin	Akta Perkawinan		
	Kode	Nama	Jumlah	Memiliki	Belum Memiliki	%
1	33:05:01	Ayah	36.039	28.413	7.626	78,84
2	33:05:02	Buayan	35.957	30.341	5.616	84,38
3	33:05:03	Puring	35.069	29.098	5.971	82,97
4	33:05:04	Petanahan	32.021	26.492	5.529	82,73
5	33:05:05	Klirong	33.730	29.042	4.688	86,10
6	33:05:06	Buluspesantren	31.735	29.409	2.326	92,67
7	33:05:07	Ambal	33.173	27.901	5.272	84,11
8	33:05:08	Mirit	28.544	23.336	5.208	81,75
9	33:05:09	Prembun	14.741	13.552	1.189	91,93
10	33:05:10	Kutowinangun	24.571	18.026	6.545	73,36
11	33:05:11	Alian	34.320	30.411	3.909	88,61
12	33:05:12	Kebumen	63.955	56.514	7.441	88,37
13	33:05:13	Pejagoan	27.963	22.679	5.284	81,10
14	33:05:14	Sruweng	31.444	28.783	2.661	91,54
15	33:05:15	Adimulyo	19.762	17.997	1.765	91,07
16	33:05:16	Kuwarasan	26.513	23.035	3.478	86,88
17	33:05:17	Rowokele	27.063	23.175	3.888	85,63
18	33:05:18	Sempor	36.113	30.757	5.356	85,17
19	33:05:19	Gombang	24.011	20.713	3.298	86,26
20	33:05:20	Karanganyar	18.719	15.441	3.278	82,49
21	33:05:21	Karanggayam	32.952	25.252	7.700	76,63
22	33:05:22	Sadang	12.887	10.867	2.020	84,33
23	33:05:23	Bonorowo	11.317	8.708	2.609	76,95
24	33:05:24	Padureso	9.165	7.563	1.602	82,52
25	33:05:25	Poncowarno	9.914	8.486	1.428	85,60
26	33:05:26	Karangsambung	25.563	21.388	4.175	83,67
Jumlah			717.241	607.379	109.862	84,68

Sumber : Data Konsolidasi Bersih (DKB) Kementerian Dalam Negeri Semester II Tahun 2024

* Jumlah Penduduk yang memiliki akta perkawinan dibagi jumlah penduduk wajib akta kawin per Kecamatan dikali 100

Jumlah penduduk wajib akta kawin Kabupaten Kebumen pada 2024 sebanyak 717.241 orang, sedangkan yang terdaftar memiliki akta perkawinan/buku nikah sebanyak 607.379 orang atau sebesar 84,68%. Angka ini meliputi semua penduduk dari berbagai agama/kepercayaan.

Tabel. 69 Kepemilikan Akta Perceraian Kabupaten Kebumen

No	Kecamatan		Jumlah Cerai (jiwa)	Akta Perceraian		
	Kode	Nama		Memiliki (jiwa)	Belum Memiliki (jiwa)	%
1	33.05.01	Ayah	1.859	1.583	276	85,15
2	33.05.02	Buayan	1.772	1.570	202	88,60
3	33.05.03	Puring	1.700	1.376	324	80,94
4	33.05.04	Petanahan	1.472	1.253	219	85,12
5	33.05.05	Klirong	1.327	1004	323	75,66
6	33.05.06	Buluspesantren	1.006	881	125	87,57
7	33.05.07	Ambal	1.087	841	246	77,37
8	33.05.08	Mirit	875	742	133	84,80
9	33.05.09	Prembun	618	544	74	88,03
10	33.05.10	Kutowinangun	825	642	183	77,82
11	33.05.11	Alian	1.241	1.106	135	89,12
12	33.05.12	Kebumen	2.854	2.496	358	87,46
13	33.05.13	Pejagoan	1.118	823	295	73,61
14	33.05.14	Sruweng	1.418	1.253	165	88,36
15	33.05.15	Adimulyo	832	702	130	84,38
16	33.05.16	Kuwarasan	1.113	940	173	84,46
17	33.05.17	Rowokele	1.302	1.182	120	90,78
18	33.05.18	Sempor	1.646	1.381	265	83,90
19	33.05.19	Gombang	1.414	1.179	235	83,38
20	33.05.20	Karanganyar	941	791	150	84,06
21	33.05.21	Karanggayam	1.269	1.101	168	86,76
22	33.05.22	Sadang	533	452	81	84,80
23	33.05.23	Bonorowo	414	334	80	80,68
24	33.05.24	Padureso	354	298	56	84,18
25	33.05.25	Poncowarno	248	212	36	85,48
26	33.05.26	Karangsambung	931	842	89	90,44
Jumlah			30.169	25.528	4.641	84,62

Sumber : Data Konsolidasi Bersih (DKB) Kementerian Dalam Negeri Semester II Tahun 2024

* Jumlah Penduduk yang memiliki akta perceraian dibagi jumlah penduduk status cerai per Kecamatan dikali 100

Tabel diatas menunjukkan penduduk Kabupaten Kebumen yang berstatus cerai hidup dan memiliki akta perceraian sebesar 84,62%. Belum tercapainya 100% kepemilikan akta perceraian ini dikarenakan masih ada sebagian penduduk yang belum terdaftar dokumen perceraianya pada database kependudukan.

**Tabel. 70 Kepemilikan Kartu Identitas Anak (KIA)
Kabupaten Kebumen**

No	Kecamatan		Penduduk Usia KIA (0-17)			%(*)
	Kode	Nama	Jumlah (jiwa)	Memiliki (jiwa)	Belum Memiliki (jiwa)	
1	33.05.01	Ayah	16.918	10.821	6.097	63,96
2	33.05.02	Buayan	17.532	10.966	6.566	62,55
3	33.05.03	Puring	16.253	8.158	8.095	50,19
4	33.05.04	Petanahan	15.571	10.468	5.103	67,23
5	33.05.05	Klirong	16.546	9.938	6.608	60,06
6	33.05.06	Buluspesantren	15.260	8.282	6.978	54,27
7	33.05.07	Ambal	16.423	9.268	7.155	56,43
8	33.05.08	Mirit	14.433	8.153	6.280	56,49
9	33.05.09	Prembun	7.373	4.981	2.392	67,56
10	33.05.10	Kutowinangun	12.221	6.898	5.323	56,44
11	33.05.11	Alian	18.346	11.834	6.512	64,50
12	33.05.12	Kebumen	33.803	21.857	11.946	64,66
13	33.05.13	Pejagoan	14.741	8.949	5.792	60,71
14	33.05.14	Sruweng	16.204	9.675	6.529	59,71
15	33.05.15	Adimulyo	8.971	7.037	1.934	78,44
16	33.05.16	Kuwarasan	13.072	6.963	6.109	53,27
17	33.05.17	Rowokele	13.593	7.990	5.603	58,78
18	33.05.18	Sempor	18.357	11.189	7.168	60,95
19	33.05.19	Gombang	11.418	5.926	5.492	51,90
20	33.05.20	Karanganyar	8.753	5.084	3.669	58,08
21	33.05.21	Karanggayam	15.728	9.854	5.874	62,65
22	33.05.22	Sadang	6.037	4.440	1.597	73,55
23	33.05.23	Bonorowo	5.754	3.529	2.225	61,33
24	33.05.24	Padureso	4.612	2.973	1.639	64,46
25	33.05.25	Poncowarno	5.232	2.723	2.509	52,05
26	33.05.26	Karangsambung	12.735	9.600	3.135	75,38
Jumlah			355.886	217.556	138.330	61,13

Data Konsolidasi Bersih (DKB) Kementerian Dalam Negeri Semester II Tahun 2024

* Jumlah penduduk yang memiliki KIA dibagi jumlah penduduk usia 0-17 dikali 100

Kartu Identitas Anak (KIA) adalah identitas resmi anak sebagai bukti diri anak yang berusia kurang dari 17 tahun dan belum menikah yang diterbitkan oleh Dinas Kependudukan dan Pencatatan Sipil Kabupaten/Kota. Jumlah Penduduk Usia KIA (0-17 tahun) di Kabupaten Kebumen sebanyak 355.886 orang, yang memiliki KIA sejumlah 217.556 orang dan jika dengan persentase 61,13%.

JUMLAH MUTASI PENDUDUK



**Tabel. 71 Jumlah Perpindahan dan Kedatangan Penduduk
Kabupaten Kebumen**

No	Kecamatan		Penduduk	
	Kode	Nama	Pindah	Datang
1	33.05.01	Ayah	1.047	942
2	33.05.02	Buayan	1.072	935
3	33.05.03	Puring	1.165	1.016
4	33.05.04	Petanahan	954	858
5	33.05.05	Klirong	996	953
6	33.05.06	Buluspesantren	860	860
7	33.05.07	Ambal	1.011	875
8	33.05.08	Mirit	1.016	786
9	33.05.09	Prembun	553	552
10	33.05.10	Kutowinangun	p796	683
11	33.05.11	Alian	1.164	1.111
12	33.05.12	Kebumen	2.740	2.445
13	33.05.13	Pejagoan	851	812
14	33.05.14	Sruweng	1.093	1.057
15	33.05.15	Adimulyo	646	594
16	33.05.16	Kuwarasan	817	757
17	33.05.17	Rowokele	820	691
18	33.05.18	Sempor	1.149	993
19	33.05.19	Gombang	1.111	949
20	33.05.20	Karanganyar	773	676
21	33.05.21	Karanggayam	953	740
22	33.05.22	Sadang	388	245
23	33.05.23	Bonorowo	470	316
24	33.05.24	Padureso	282	238
25	33.05.25	Poncowarno	292	272
26	33.05.26	Karangsambung	772	642
Jumlah			23.791	20.998

Sumber : PDAK Kementerian Dalam Negeri per 31 Januari 2024

Penduduk Kabupaten Kebumen sampai dengan 2024 semester II yang melakukan migrasi masuk sebesar 20.998 orang sedangkan yang melakukan migrasi keluar sebanyak 23.791 orang. Data di atas menunjukkan bahwa penduduk Kebumen lebih banyak yang melakukan perpindahan keluar dari Kabupaten Kebumen.



PENUTUP

Berdasarkan Undang-Undang Nomor 24 Tahun 2013 tentang Perubahan atas Undang-Undang Nomor 23 Tahun 2006 tentang Administrasi Kependudukan, dalam rangka mewujudkan tertib dan sadar administrasi kependudukan, salah satu upayanya adalah penduduk untuk segera melaporkan peristiwa kependudukan dan peristiwa penting yang dialaminya kepada Dinas Kependudukan dan Pencatatan Sipil, sehingga tertib administrasi kependudukan diharapkan menjadi komitmen bersama seluruh masyarakat Kabupaten Kebumen untuk mewujudkan database kependudukan yang akurat dan akuntabel.

Buku Data Agregat Kependudukan Kabupaten Kebumen Semester II Tahun 2024 yang telah disusun berdasarkan hasil pendaftaran penduduk dan pencatatan sipil yang sudah terkonsolidasi bersih oleh Kementerian Dalam Negeri.

Disusunnya buku ini diharapkan dapat sebagai sumber informasi dalam menunjang pelaksanaan program/kegiatan dan dalam rangka menunjang penyusunan perencanaan untuk pembangunan Kebumen yang lebih baik berdasarkan data yang lebih otentik dan terpercaya.

Penyusun menyadari masih banyak ketidaksempurnaan dalam penyajian buku Data Agregat Kependudukan Semester II Tahun 2024. Masukan dan saran sangat kami harapkan demi penyempurnaan penyusunan buku Data Agregat Kependudukan Kabupaten Kebumen selanjutnya. Mohon maaf atas segala kekurangan. Semoga Allah SWT membimbing dan meridloi usaha baik dan usaha luhur kita, Aamiin Aamiin Aamiin Ya Robbal 'Alamiin.

**TIM PENYUSUN BUKU DATA AGREGAT KEPENDUDUKAN SEMESTER II
DISDUKCAPIL KABUPATEN KEBUMEN TAHUN 2024**

Pengarah :

Jamal Darwanto, S.E., M.M.

Editor :

1. Aris Yunanto, S.IP., M.Si.
2. Jati Purnomo, S.Si., MT.
3. Bambang Wahyu Santoso, S.Sos.
4. Grace Arisandy Dunggio, S.STP., MPA.

Tim Penyusun :

1. Yatimah, S.E.
2. Yusuf Mufti, S.Kom.
3. Yuli Khamidah, S.Kom.
4. Dewi Ratnasari, S.Kom.
5. Siti Musyarofah, S.Kom.
6. Tri Budi Wiyati, S.T.

Penyunting & Designs Cover :

1. Alvian Eka Kurniawan, A.Md.
2. Fahmi Halif Majid, S.Kom.

Urus Adminduk

ONLINE

mudah & gratis



**PELAYANAN ONLINE
LAWET KEBUMEN**



Senin s.d. Kamis (08.00 s.d. 15.00)

Jumat (08.00 s.d. 10.00)

KK, KTP-el, KIA, Pindah Penduduk

0813-2232-2424

Akta Kelahiran, Akta Kematian

0813-2516-8203

Helpdesk Data Bermasalah

0821-3860-5201

IKD ZOOM VICALL

khusus melayani panggilan video untuk scan QR code IKD



0851-9861-4440

0851-9861-4441



**PUSAT INFORMASI,
MEDSOS & PENGADUAN**



Senin s.d. Kamis (08.00 s.d. 16.00)

Jumat (08.00 s.d. 11.00)



kependudukan.kebumenkab.go.id



lawet.kebumenkab.go.id



s.id/disdukcapilkebumen



[disdukcapilkebumen](#)



[disdukcapil.kebumen](#)



[capilkebumen](#)



0851-9861-4445



Mengurus Adminduk Gratis, Tanpa Denda, dan bisa dimana saja